



ITA – BUGA
Establecimiento Público de Educación Superior

Informe de Gestión vigencia 2014



HECTOR MARTINEZ LUNA
Rector

CONSEJO DIRECTIVO

Gerardo Antonio Carvajal

Representante del Presidente

Jorge Humberto Vásquez Racines

Delegado del Alcalde Municipal

Jorge Hernán Franco Gallego

Delegado de la Ministra

Gustavo Adolfo Rubio Lozano

Representante de las Directivas Académicas

Carlos Sigfredo Cataño Llanos

Representante de los Ex rectores

James Albero Buitrago Valencia

Representante de los Egresados

Manuel Jairo Ramos Ramos

Representante del Sector Productivo

Mauricio Libreros Sanna

Representante de los Docentes

María Fernanda Bocanegra Yepes

Representante de los Egresados

Héctor Martínez Luna

Rector

María del Carmen Soto Berrio

Secretaria General

CONSEJO ACADEMICO

Héctor Martínez Luna

Presidente

Gustavo Adolfo Rubio Lozano

Vicerrector Académico

María Patricia de las Mercedes Gómez Álzate

Directora Unidad Desarrollo Social

Orlando Restrepo Cadena

Director Unidad Ciencia y Tecnología

Reynel Agudelo Mondragón

Director Centro de Investigación

Carlos Alberto Montoya Correa

Representante de los Docente

Luis Fernando Mora Molina

Representante de los Estudiantes

María del Carmen Soto Berrio

Secretaria

PERSONAL DIRECTIVO

Gustavo Adolfo Rubio Lozano

Vicerrector Académico

María del Carmen Soto Berrio

Secretaria General

Héctor Martínez Luna

Rector

CONTENIDO

Presentación	7
EJES ESTRATEGICOS.....	8
1. EJE ESTRATEGICO: FORTALECIMIENTO DE LA GESTION ADMINISTRATIVA	9
2. EJE ESTRATEGICO: PLAN PARA EL FORTALECIMIENTO FINANCIERO	16
3. EJE ESTRATEGICO: EXTENSION CULTURAL Y CENTRO DE FORMACION CONTINUA.....	30
4. EJE ESTRATEGICO: PLAN DE INTERNACIONALIZACION Y MOVILIDAD	36
5. EJE ESTRATEGICO: PLAN DE INVESTIGACION PARA LA EXCELENCIA.....	38
6. EJE ESTRATEGICO: FORMACION POR CICLOS Y COMPETENCIAS.....	44
INFORME DE PRESUPUESTO	51

CONTENIDO DE FOTOS

Foto 1. Convenio firmado con CVC (suscrito en el 2013	11
Foto 2. Convenio firmado con el Departamento de Bolívar.....	11
Foto 3. Convenio firmado con EPSA.....	12
Foto 4. Equipos y herramientas para ciencias básicas y procesos mineros (Laboratorio Minería).....	12
Foto 5. Dotación y adecuación Sala Ubeimar Delgado.....	13
Foto 6. Portada del Código de Ética y Buen Gobierno y Resolución de Aprobación.....	15
Foto 7. Actualización de trámites en el Sistema Unico de Trámites –SUIT.....	15
Foto 8. Sala de Baile, Gimnasio y Sala de Profesores e Investigadores	17
Foto 9. Diseño Cafetería, para el mes de mayo del 2015, lleva un avance en el plan de obra del 80%	18
Foto 10. Avance de la Obra en el 2015– Cafetería Central.....	19
Foto 11. Contrato de Obra 139, Construcción y dotación de Cafetería Central y 10 aulas	19
Foto 12. Muestra de fotos de las diferentes actividades realizadas en semana universitaria	23
Foto 13. Diseño de Ambientes de aprendizaje (10 aulas de clase)	25

Foto 14. Acceso Vía, en proyección, avance de obra en el 2014, vía terminada y portada de acceso Portería y el muro de encerramiento, vía acceso interno y parqueadero, mayo 2015.....	26
Foto 15. Contrato de Obra el cual fue renovado, muro de cerramiento, obras relacionadas en cuadro No.1.....	28
Foto 16. Contrato firmado con la empresa contratista “Electro equipos Colombia SAS”	29
Foto 17. Listado de evaluaciones de proyectos del ITA-Buga -REDCOLSI	41
Foto 18: Certificación del Coordinador de REDESVALLE, liderado por el Grupo de Investigación en Evaluación y Calidad de la Educación GIECE que el ITA-Buga hace parte de dicha Red y al Comité Regional de Competitividad –CGR.....	42
Foto 19: Acuerdo del Consejo Directivo modifica la organización administrativa y académica de la función de investigación.....	43
Foto 20: Acuerdo propiedad intelectual	43
Foto 21. Para la estructura Académica – Programas en proceso de Registro en el 2014.	45
Foto 22: Visita de Pares Académicos	47
Foto 23. Deserción intersemestral ITA- BUGA.....	50
Foto 24: Gráfica de deserción intersemestral ITA-Buga	50

CONTENIDO CUADROS

Cuadro 1. Participantes por Área y Actividad de Gestión del Bienestar Universitario ...	20
Cuadro 2. Participantes por Área y Actividad de Gestión del Bienestar Universitario ...	22
Cuadro 3. Resumen de las principales obras y sus actividades contratadas en el 2014.	27
Cuadro 4. Matricula en programas Educación para el Trabajo y Desarrollo Humano ETDH.....	31
Cuadro 5. Graduados en Programas ETDH	32
Cuadro 6. Oferta de Programas ETDH Nuevos, Periodo 2014-2.....	33
Cuadro 7. Participación en Comités Externos	34
Cuadro 8. Actividades y eventos culturales	35
Cuadro 9. Participación Institucional en Redes 2014	40
Cuadro 10. Matricula en Programas de Educación Superior -Pregrado	47
Cuadro 11. Graduados en Programas de Pregrado 2010-2014 e Incremento en el Periodo.....	48
Cuadro 12. Presupuesto de Ingresos 2014 y su Ejecución.....	51

Cuadro 13. Presupuesto de Gastos 2014 y su Ejecución	52
--	----

CONTENIDO GRAFICAS

Grafica 1. Número de beneficiarios por servicio y actividad de Bienestar Universitario	21
Grafica 2. Número de beneficiarios por servicio y actividad de Bienestar Universitario	212
Gráfica 3. Matricula en Programas ETDH.....	32
Grafica 4. Graduados en Programas ETDH	33
Grafica 5. Matricula en Pregrado Periodo 2013-1 al 2014-2.....	48
Gráfica 6. Graduados en Pregrado Periodo 2013-1 al 2014-2	49

Presentación

Para el ITA Buga, como Establecimiento Público de Educación Superior, adscrita al Ministerio de Educación Nacional y para mí como Rector, es un deber compartir y dar a conocer los principales resultados de mi gestión obtenidos durante la vigencia 2014, en el marco del Plan de Desarrollo Institucional 2013-2016, estructurado en seis (6) ejes estratégicos, con los cuales se contribuye al logro de los objetivos estratégicos.

A continuación, se presenta un panorama completo de las acciones y/o proyectos desarrollados en el 2014, así como los derroteros y desafíos más trascendentales y sobre los que la Entidad focalizará sus esfuerzos en la vigencia 2015.

PLAN DE DESARROLLO INSTITUCIONAL PDI 2013-2016

EJES ESTRATEGICOS

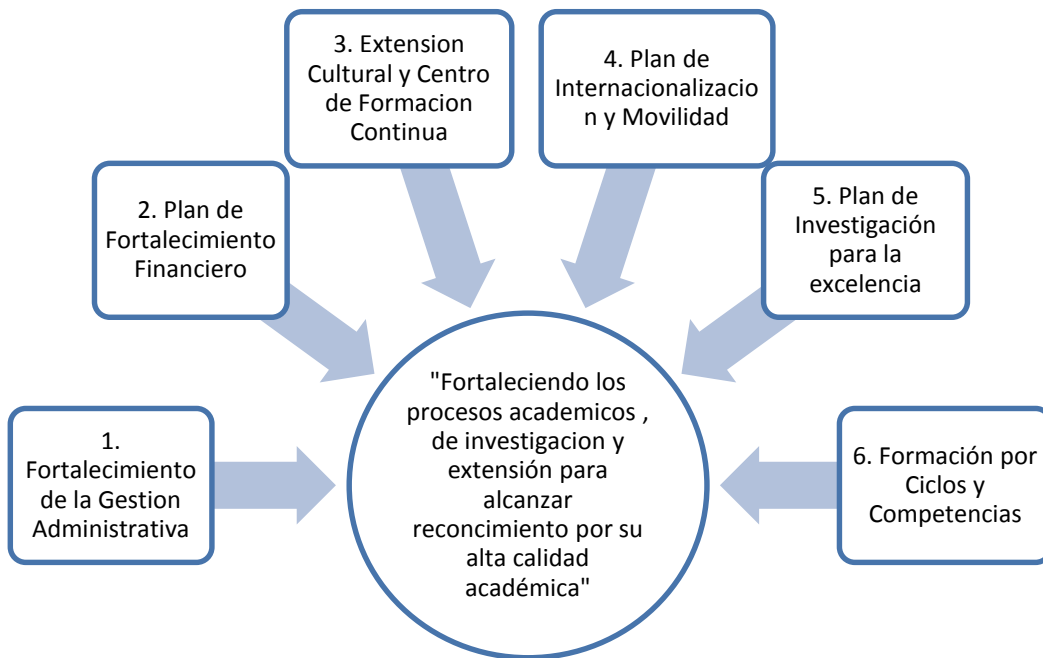

1. EJE ESTRATEGICO: FORTALECIMIENTO DE LA GESTION ADMINISTRATIVA

Su finalidad es la renovación de la gestión y sus estructuras, con procesos orientados al cumplimiento de la misión y soportados en sistemas de información apropiados.

1.1 Objetivo Específico: Poner en marcha la gestión estratégica con políticas de crecimiento sostenible, apoyando la dinámica de los sectores regionales, en la formación y actualización de sectores de clase mundial.

1.1.1 Programa / Proyecto: Plan rectoral para monitoria tecnológica

Las acciones determinadas inicialmente en el Plan de Desarrollo 2013-2016, comprenden: 1) Formular y poner en marcha el Plan para Monitoria Tecnológica a Fondos y Alianza, para el 2013, 2) Participar en dos (2) alianzas con fondos nacionales, para el 2014 y 3) Agenda de concertación para una (1) alianza internacional y participar en dos (2) alianzas estratégicas con fondos internacionales, 2014 y 2015, con una inversión de \$3,7 millones y \$4,8 millones, respectivamente.

Indicador		Logros Obtenidos																		
<p style="text-align: center;">s</p> <p>Numero de alianzas estratégicas con fondos nacionales en las que se participa.</p> <table border="1"> <thead> <tr> <th>Año</th> <th>2013</th> <th>2014</th> <th>2015</th> <th>2016</th> </tr> </thead> <tbody> <tr> <td>Meta</td> <td>0</td> <td>2</td> <td>3</td> <td>3</td> </tr> <tr> <td>Cumplida</td> <td>3</td> <td>4</td> <td></td> <td></td> </tr> </tbody> </table>		Año	2013	2014	2015	2016	Meta	0	2	3	3	Cumplida	3	4			<p>El Plan Rectoral, como documento no se ha elaborado. Se gestionaron y se ejecutaron alianzas estratégicas a nivel nacional, que soportan proyectos de dotación y adecuación de infraestructura.</p> <ul style="list-style-type: none"> ✓ Convenio de asociación CVC 082 del 08 de noviembre de 2013, suscrito por valor de \$446.498.591. En el 2014 se dio continuidad al mismo (reserva presupuestal). Aportes: CVC \$372.082.159, ITA – BUGA: \$74.416.432 (especie). Durante el 2014, se hizo una adición de apropiación al presupuesto de \$223.182.270,22 de los cuales se comprometieron. \$72.776.127 y se hicieron pagos por \$66.455.965. ✓ Convenio interadministrativo con el Dpto. Bolívar, suscrito el 01 de noviembre de 2013, por \$200.000.000 y ejecutados en el 2014 (reserva presupuestal). Se establecieron compromisos por \$199.904.752 a través de los contratos de servicios No: 			
Año	2013	2014	2015	2016																
Meta	0	2	3	3																
Cumplida	3	4																		

	<p>47 al 51 de 2014 y se efectuaron pagos por \$179.024.752. Para una ejecución del: 99.9%</p> <ul style="list-style-type: none"> ✓ Convenio EPSA, suscrito el 27 de febrero de 2014 por \$.159.273.710, ampliado (otro SI) de \$30.919.000. Su objeto es el de administrar el recurso económico, para desarrollar las fases de siembra de árboles, mantenimiento y aislamiento, de acuerdo a las especificaciones técnicas señaladas del pliego de condiciones de la petición de oferta EPSA No. PO 2000013861-2013. Se comprometieron \$164.345.240 lo cual representa el 84,41% ✓ Convenio Minero Energético ITA-Buga-Gobernación de Bolívar –Tecnológico Comfenalco Cartagena-Petroambiente Colombia SAS-Gasoducto Mobil de Colombia S.A. suscrito en el 2014, con contrapartida del ITA Buga \$110. Millones (en efectivo: \$34 Millones, invertidos en la elaboración de módulos). Beneficios: Dotación Equipo y herramientas para ciencias básicas y procesos mineros (\$128 Millones). Seminario evaluación/competencias (\$20 Millones). Diseño e implementación plan de Marketing (\$15 Millones). Movilidad nacional estudiantes (\$17 Millones). Formulación proyectos de investigación (\$14.6).
--	---

Foto 1. Convenio firmado con CVC (suscrito en el 2013)

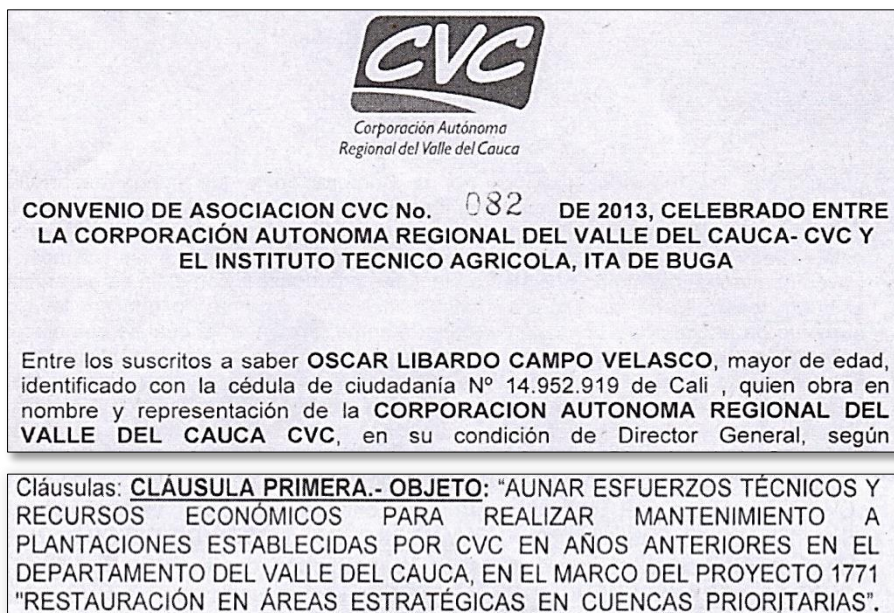

Fuente: Secretaria General

Foto 2. Convenio firmado con el Departamento de Bolívar

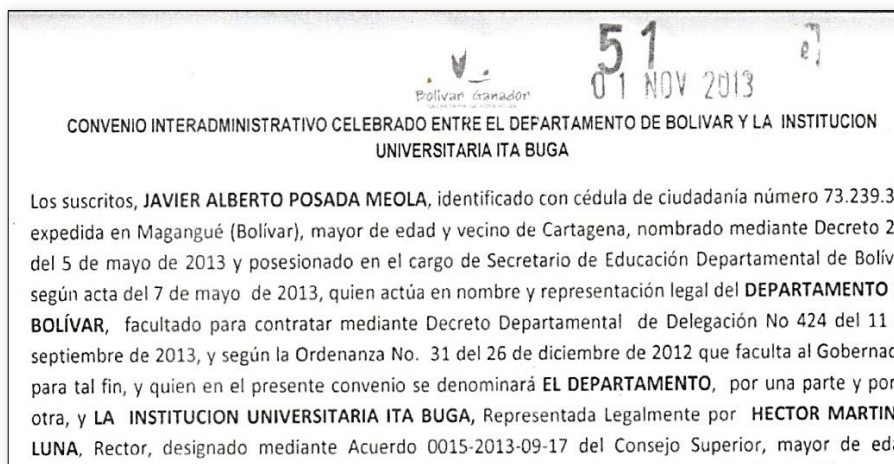

PEI, el rediseño de programas de formación media por ciclos y competencias para la tercerización de la educación de Bolívar, dentro del marco de la educación media por ciclos y competencias para la tercerización de la educación de Bolívar. El objeto se ejecutará de acuerdo con la siguiente ficha técnica:

ACTIVIDAD	FUENTE DE VERIFICACION	VALOR
Elaboración de Instrumentos para recolección de información en 87 IETA's de 37 municipios de Bolívar	Instrumentos elaborados (Encuestas, entrevistas de profundidad, cuestionarios estructurados, Paneles de Expertos, etc.)	\$21.225.000
Elaboración de un panel de expertos para recolección de información primaria de representantes de los sectores	Evidencias audiovisuales del evento, relatoría, hojas de asistencia, etc.	\$17.175.000

Fuente: Secretaria General

Foto 3. Convenio firmado con EPSA

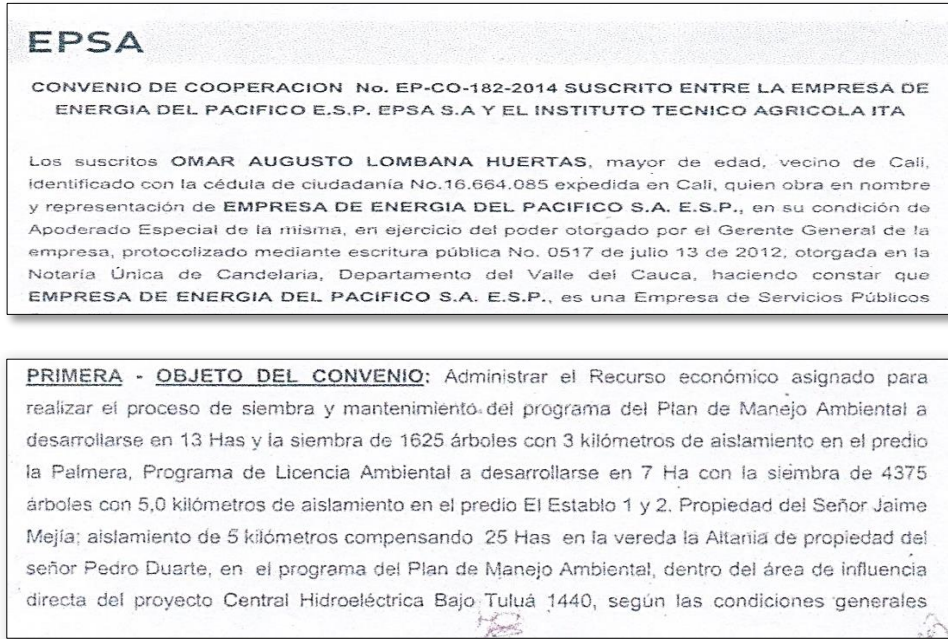

Fuente: Secretaria General

Foto 4. Equipos y herramientas para ciencias básicas y procesos mineros (Laboratorio Minería)



Plomada en bronce (5), Martillo Ecológico (1), plomadas de bronce (5), balizas (6), estadales (2), jalones de ensamblar (5), espectra de precisión-Teodolito(2), Offset Grafic(2), estación total(3 ref.: 3), cinta métrica en fibra de vidrio (5), Scanner Software Rf. AT - B4 JZ 956 Marca TOPCON (2).

Foto 5. Dotación y adecuación Sala Ubeimar Delgado.



Instalación de cortinas tipo rollo, suministro e instalación de 2 TV, suministro e instalación de aire acondicionado. Suministro e instalación de postes arquitectónicos en acero inoxidable para divisiones de vidrio, instalaciones en divisiones de vidrio y suministro e instalación de sistema de sonido. (Área destinada a taller de tecnología digital).

1.2 Objetivo Específico: Asociarse con IES de alta calidad, para apalancar la financiación Institucional.

1.2.1 Programa/Proyecto: Reestructurar alianza con UNIVALLE, para adelantar alta calidad en programas.

Indicador					Logros Obtenidos
Porcentaje de Avance en aseguramiento de la calidad en programas académico (Alta calidad), con apoyo de Univalle.					Este indicador no presenta avance durante el año 2014.
Año	2013	2014	2015	2016	
Meta	0,0%	0,0%	50%	100%	
Cumplida	0,0%	0,0%			

1.3 Objetivo Específico: Fortalecer el sistema de planeación institucional, seguimiento y control, para aprovechar oportunidades en la gestión.

1.3.1 Programa/Proyecto: Avance a Pares amigos para certificación del Sistema de Gestión de Calidad NTCGP1000:2009.

Indicador	Logros Obtenidos
Porcentaje de avance del proceso, hacia la certificación del sistema.	Si bien se había determinado el avance de pares amigos para la certificación del sistema de gestión de la calidad, se empezó por apoyar el proceso con asesoría y la propuesta se encamino a implementar

Año	2013	2014	2015	2016
Meta	50,9%	50,9%	100%	100%
Cumplida	50,9,%	53,6,0%		

y certificar un sistema integrado de Gestión –HSEQ. Se partió de un estado inicial. Los avances obtenidos se dieron en:

- ✓ Adopción del Código de Ética y Buen Gobierno. Para su elaboración se contó con el apoyo técnico del Ministerio de Educación Nacional y la participación de los funcionarios.
- ✓ Se avanzó en el tema de actualización de dos trámites en el portal del Sistema Único de Información de Trámites SUIT- DAFP: “Matricula de aspirantes admitidos a programas de pregrado” e “Inscripción aspirantes a programas de pregrado”, los cuales se pueden consultar <http://www.suit.gov.co/inicio>.

En el 2015 se debe avanzar en la caracterización de los trámites propuestos por el DAFP (inventario universidades). Al igual, hacer los ajustes pertinentes a los trámites registrados una vez se documenten los procedimientos, de cara al nuevo sistema de información. Las metas y avances sobre este tema están contenidas en el Plan Anticorrupción de la vigencia ITA Buga 2014 e informe de avance por la Oficina de Control Interno. (Ley 1774 de 2011 - estatuto anticorrupción).

- ✓ Actualización del diagnóstico de brecha para la implementación del sistema integrado de Gestión. El cual muestra un porcentaje inicial de avance en implementación del 50,9% y un avance del 53,6% al terminar la vigencia 2014. Los avances se dieron en temas como: Gestión para contratistas, gestión de requisitos legales Actualización Matriz de productos según normas y requerimiento MEN.

Se dio continuidad a la promoción de nuestro proceso de mejoramiento de la calidad total y programa de orden y aseo “5S”.

Se realizaron propuestas definitivas de Misión, Visión, Política Integral

Se avanzó en la propuesta de guías o políticas de operación para la caracterización de procesos y gestión de requerimientos legales.

- ✓ Frente al nuevo Modelo Estándar de Control Interno establecido por el Gobierno Nacional mediante Decreto 943 de 2014, se obtuvo, en el 2014, un avance en su implementación

	<p>del 47%. En el 2015 se hace necesario avanzar en la implementación, lo cual se hará posible con el avance del sistema integrado de gestión.</p>
--	--

Foto 6. Portada del Código de Ética y Buen Gobierno y Resolución de Aprobación.



Foto 7. Actualización de trámites en el Sistema Unico de Trámites –SUIT.



2. EJE ESTRATEGICO: PLAN PARA EL FORTALECIMIENTO FINANCIERO

Fortalecer la capacidad de los recursos físicos, tecnológicos y del talento humano acorde a los requerimientos de los objetivos misionales y la gestión de recursos financieros.

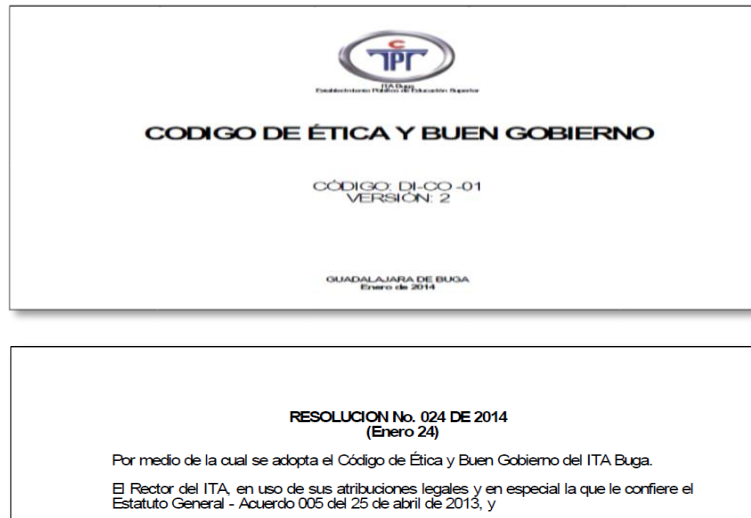
2.1 Objetivo Específico: Mejorar el servicio de consulta por conectividad, acceso a bases de datos y vinculación a fondos nacionales e internacionales.

2.1.1 Programa/Proyecto: Fortalecimiento Biblioteca –Plan Bibliotecario

Las acciones determinadas inicialmente en el Plan de Desarrollo 2013-2016, comprenden: 1) En el 2013, la formulación y puesta en marcha del plan bibliotecario 2013-2016, con una inversión estimada de \$258,3 millones, 2) en el 2014, Inversión y desarrollo en Fase 1, del Plan Bibliotecario \$93,0 millones y 3) En el 2015, Inversión y desarrollo en Fase 2 del Plan Bibliotecario, con una inversión de \$97,2 millones. De acuerdo a esta propuesta se debe gestionar los recursos necesarios para lograr las metas propuestas.

Indicador		Logros Obtenidos			
Porcentaje de avance en las acciones programadas del Plan Bibliotecario.		Este indicador no presenta avance durante el 2014.			
Año	2013	2014	2015	2016	
Meta	100%	100%	100%	100%	
Cumplida	0,0%	0,0%			

2.2 Objetivo Específico: Mejorar los servicios de bienestar (plan operativo de Bienestar)

2.2.1 Programa/Proyecto: Formulación e implementación de un plan de bienestar

Las acciones determinadas inicialmente en el Plan de Desarrollo 2013-2016, comprenden: 1) En el 2013, La formulación y puesta en marcha del plan de Bienestar Institucional 2013-2016, con una inversión estimada de \$396,3 millones, 2) En el 2014, Inversión y desarrollo en Fase 1, del Plan Bienestar Institucional \$794,7 millones y 3) En el 2015, Inversión y desarrollo en Fase 2 del Plan Bienestar Institucional, con una inversión de \$198,7 millones.

Indicador	Logros Obtenidos
Porcentaje de avance en las acciones del Plan de Bienestar	En el segundo periodo de 2014, se priorizaron las siguientes obras infraestructura con recursos del CREE:

					<ul style="list-style-type: none"> ✓ Construcción y ampliación de salón de danzas y Gimnasio (GYM). 360 M2 (incluido y de investigadores). ✓ Construcción y dotación de Cafetería Central 250 M2. Y 180 puestos. <p>Dentro del contrato de obra No. 078, quedo contemplado la obra Adecuación del laboratorio de Cocteleria y Barismo, con un área de 54,98 M2 en la ampliación de dicho contrato, se determinó un área mayor a intervenir de 337,5 M2, además estudio de suelos, diseños de cimentación, estructural y arquitectónico. (Salones de danzas, GYM e investigadores)</p>
Año	2013	2014	2015	2016	
Meta	100%	100%	100%	100%	
Cumplida	0,0%	44,%			

*Calculo meta cumplida, sobre lo presupuestado (\$526,4 Millones/\$1.191 Millones).

** Contrato de Obra No. 078 y en el contrato de adición al mismo. (amplio el área a intervenir)

Foto 8. Sala de Baile, Gimnasio y Sala de Profesores e Investigadores



Fuente: Boletín Calidad Informe Avanza Plan, por la Rectoría. , correo electrónico 12/05/2015



Foto 9. Diseño Cafetería, para el mes de mayo del 2015, lleva un avance en el plan de obra del 80%



Foto 10. Avance de la Obra en el 2015– Cafetería Central

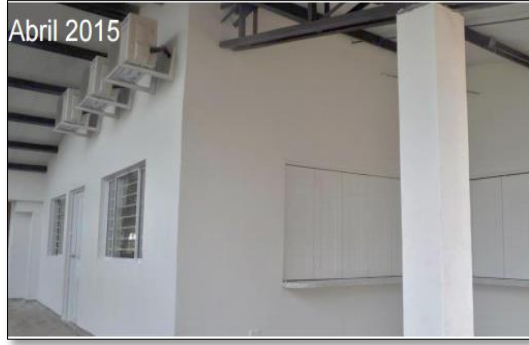

Foto 11. Contrato de Obra 139, Construcción y dotación de Cafetería Central y 10 aulas

ITA BUGA	
<small>ESTABLECIMIENTO PÚBLICO DE EDUCACIÓN SUPERIOR REDEFINIDA POR CICLOS PROPEDÉUTICOS Resolución 8958 Octubre 13 de 2011 - MINISTERIO DE EDUCACIÓN NACIONAL NIT. 800.124.023-4</small>	
CONTRATO DE OBRA PÚBLICA No. 139	
CONTRATANTE:	INSTITUCIÓN ITA BUGA
CONTRATISTA:	CONSORCIO ITA BUGA 2015
NIT:	800.162.157-4
OBJETO:	CONSTRUCCIÓN DE AMBIENTES DE APRENDIZAJE, OFERTA 2015, PLAN DE DESARROLLO INTEGRAL 2013-2016
VALOR:	\$1.999'869.572.19
PLAZO:	CIENTO VEINTE (120) DÍAS

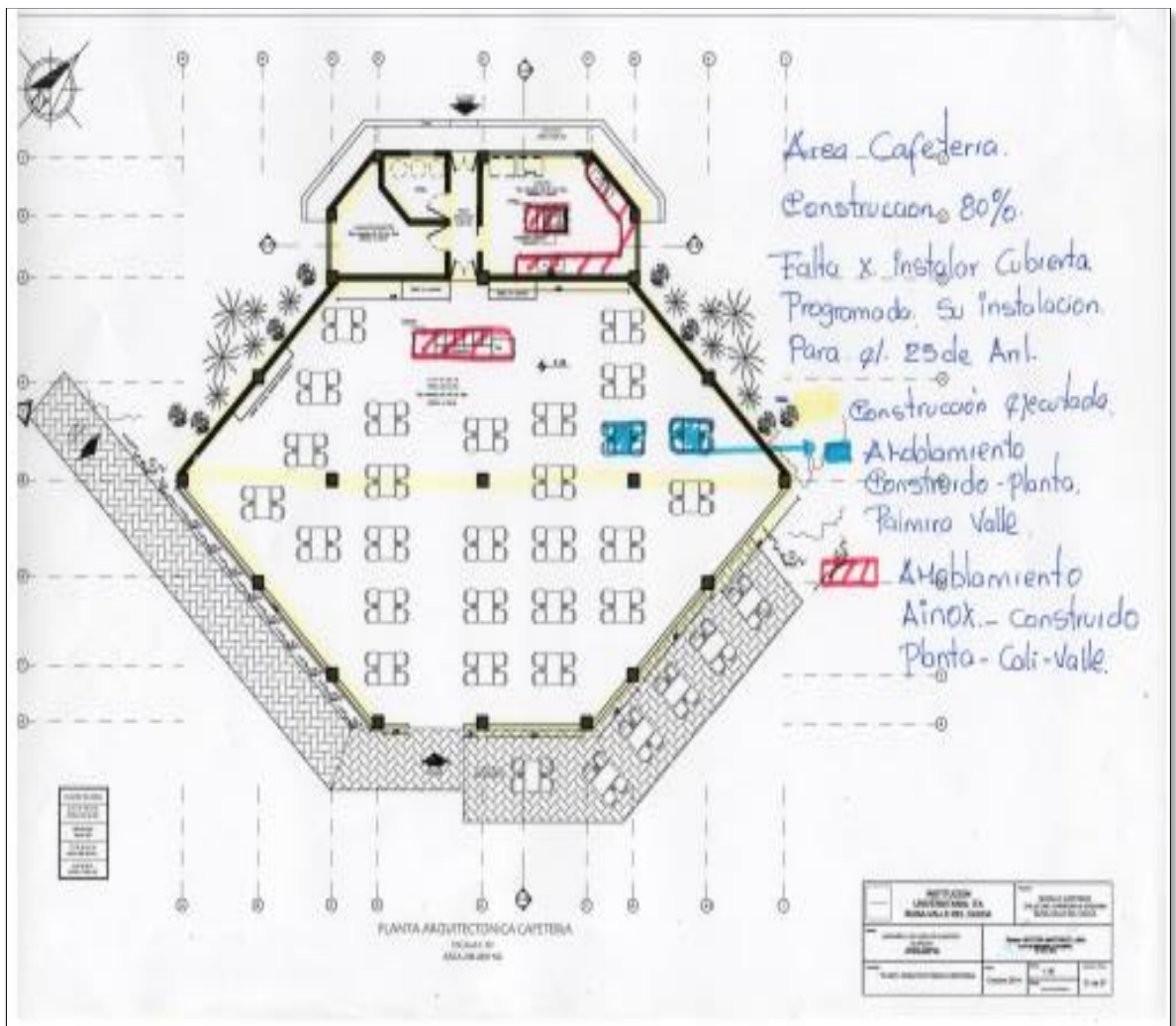
Entre los suscritos a saber **HECTOR MARTINEZ LUNA**, identificado con la cédula de ciudadanía número 4. 831.093 expedida en Istmina, Chocó, obrando en calidad de Rector y Representante Legal de la Institución ITA Buga, quien para los efectos del presente contrato se denominará **INSTITUCIÓN ITA BUGA** por una parte, y por la otra **WILLIAM GUERRERO TORO**, identificado con la cédula de ciudadanía número 14.882.163 expedida en Buga, actuando en calidad de Representante Legal del CONSORCIO ITA BUGA 2015 con NIT 800.162.157-4, dirección comercial calle 1ª No. 15-58 de Buga, teléfono 2281881, dirección electrónica comercial@constructoraarco.com y quien afirma bajo la gravedad del juramento no

Fuente: Secretaria General

El presupuesto de inversión estimado solo para la construcción de la Cafetería Central, en 250 M2 dotada de 128 puestos, fue de \$500.0 millones y se contrató en el mes de diciembre de 2014, por \$499.9 millones.

Adicionalmente, a las acciones emprendidas, con recursos de inversión, el área de bienestar ofreció servicios en beneficio de la población estudiantil, tales como: Servicio Médico y Odontológico, de Orientación Psicológica, se desarrollaron actividades en programas de deportes y recreación, expresión cultural y artística. Al igual, se otorgaron apoyos financieros.

Áreas de Gestión Bienestar Universitario

- *Mercadeo y Fomento Socioeconómico*
- *Área de Salud y acompañamiento integral*
- *Área de actividad física, deporte, recreación y ocio*
- *Área de Cultura*

Cuadro 1. Participantes por Área y Actividad de Gestión del Bienestar Universitario

ÁREA	ACTIVIDAD	NUMERO DE BENEFICIARIOS 2014-1			
		ESTUDIANTES	PROFESORES	ADMINISTRATIVOS	OTROS EXTERNOS
Cultura	Grupos representativos de danza y música	48	7	4	30
	jornada-deportiva-cultural	170	6	6	35
	jornada cultural-sabatina	100	6	4	45
Área de actividad física, deporte, recreación y ocio	ajedres-tenis mesa	43	2	4	20
	jornada-externa-pueblo-nuevo	100	4	3	25
Apoyo socioeconómico	Apoyo económico a estudiantes (Becas y Descuentos)	197	1		
	Auxilio de alimentación	70			
Salud y Acompañamiento Integral	Consejería Psicológica	18	2	2	6
	Servicio de valoración médica y odontológica	11	0	0	
	Jornada de Vacunación	48	6	4	
	Tamizajes	30	8	11	

Grafica 1. Número de beneficiarios por servicio y actividad de Bienestar Universitario

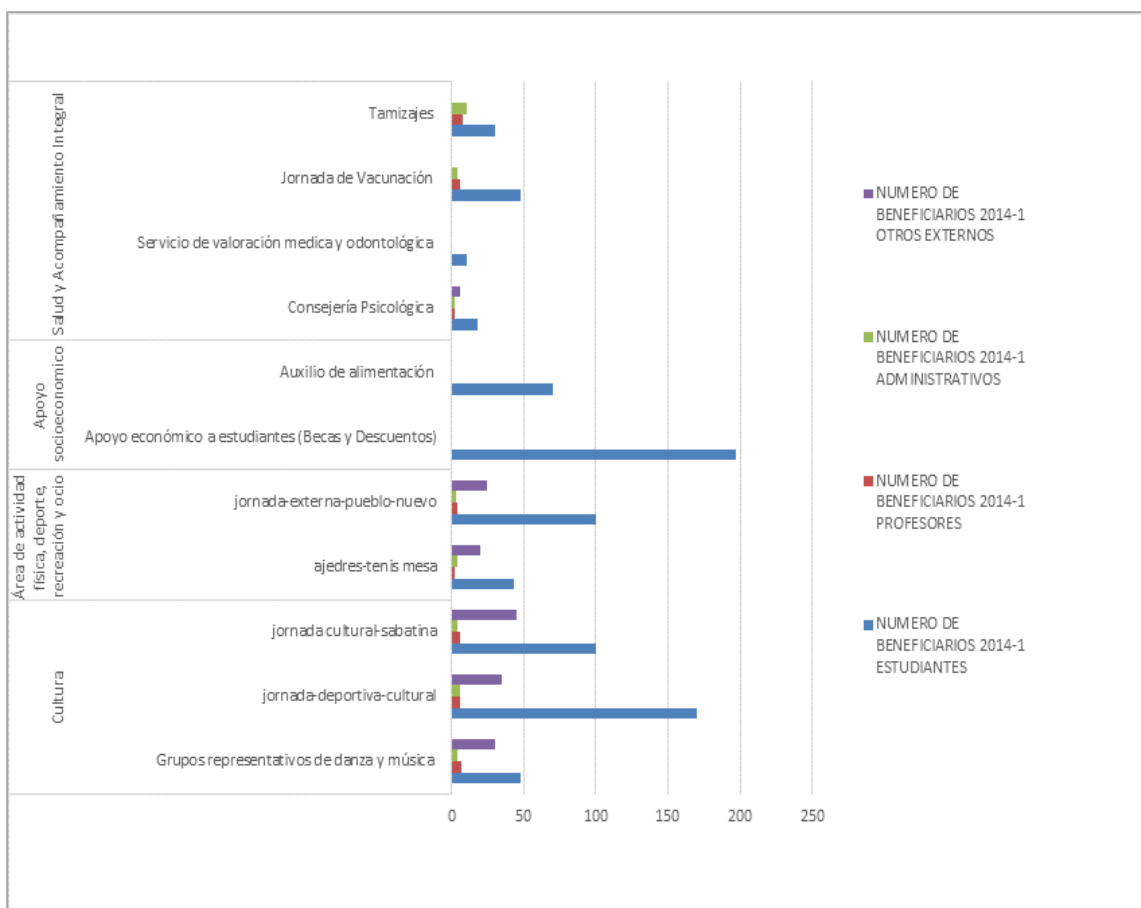

Cuadro 2. Participantes por Área y Actividad de Gestión del Bienestar Universitario

AREA	ACTIVIDAD	NUMERO DE BENEFICIARIOS 2014-2			
		ESTUDIANTES	PROFESORES	ADMINISTRATIVOS	OTROS EXTERNOS
Cultura	Grupos representativos de danza y música	241	11	8	24
	Exposición de Pintura	68	16	14	4
	Proyección de Películas	40	5	2	
Área de actividad física, deporte, recreación y ocio	Deportiva y recreativa	164	7	13	
	Novena Navideña		25	32	93
	Integración Fin de Año		47	33	
	Juegos autóctonos	15	11	15	1
Mercadeo y fomento socioeconómico	Apoyo económico a estudiantes (Becas y Descuentos)	254			
	Auxilio de alimentación	55			
Salud y Acompañamiento Integral	Consejería Psicológica	3			
	Servicio de valoración médica y odontológica	6			
	Jornada de Vacunación	78	29	24	

Gráfica 2. Número de beneficiarios por servicio y actividad de Bienestar Universitario

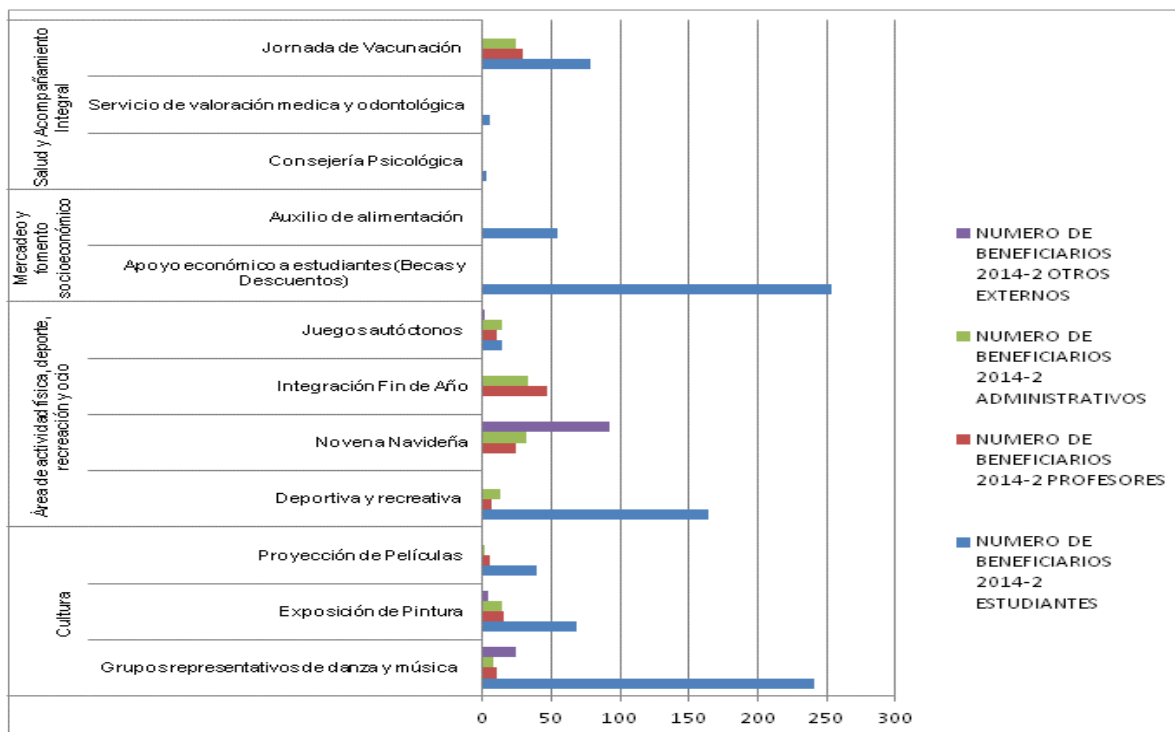

Durante el 2014-2, se llevaron a cabo actividades como: Encuentro de Egresados, y apoyo a las diferentes actividades durante la semana universitaria como el evento con empresarios.

El presupuesto de bienestar para el 2014, fue de: \$30.6 millones de los cuales se ejecutaron \$29, millones, con un porcentaje de ejecución de 97,4%.

Foto 12. Muestra de fotos de las diferentes actividades realizadas en semana universitaria

Bienvenida a estudiantes



Jornadas Deportivas



Exposición de Pintura



Grupos Musicales



Muestra Gastronómica



Jornada Recreativa



2.3 Objetivo Específico: Desarrollar el plan de infraestructura y de ambientes de aprendizaje, de tal manera que se garantice la prestación de servicio educativo, bajo la perspectiva de una nueva y ampliada oferta académica.

2.3.1 Programa / Proyecto: Plan de infraestructura y ambientes de aprendizaje.

Las acciones determinadas inicialmente en el Plan de Desarrollo 2013-2016, comprenden: 1) En el 2013, Diseñar y formular el plan de infraestructura y ambientes de aprendizaje, con una inversión estimada de \$425,3 millones, 2) En el 2014, ejecución Plan de Infraestructura Fase I, por \$21,3 millones. Avance Talleres: Turismo, Logística, Deportes, Gestión Empresarial, con una inversión de \$1.306,9 millones, Espacios de trabajo colaborativo, por \$17,6 Millones. 3) En el 2015, avance Talleres: Ambiental, Agroecología, Minería, Mantenimiento, Electromecánica, por \$1.730,9 millones. Estación de docentes y consulta estudiantes, por \$935.9 millones. Áreas administrativas, bienestar, deportivas por \$1.208.6 millones.

Accesos, parqueaderos, zonas verdes campus Institución Universitaria ITA Buga, por \$156,8 para el 2015.

Indicador	Logros Obtenidos															
<p>Porcentaje de avance en ejecución plan de infraestructura.</p> <table border="1" data-bbox="253 999 808 1089"> <thead> <tr> <th>Año</th> <th>2013</th> <th>2014</th> <th>2015</th> <th>2016</th> </tr> </thead> <tbody> <tr> <td>Meta</td> <td>7%</td> <td>24,8%</td> <td>63,9%</td> <td>4,3%</td> </tr> <tr> <td>Cumplida</td> <td>1,4%</td> <td>54,7%</td> <td></td> <td></td> </tr> </tbody> </table> <p>(\$85,0 millones/\$6061,7millones), (\$3.315,8/\$6.061,7) incluye los recursos comprometidos y que se ejecutaran en el 2015 (10 aulas), sin los compromisos el nivel de avance es el 28,3%.</p> <p>Contrato de consultoría No. 008: Asesoría y preparación de proyecto de pliegos y diseños para la obra: \$17,2 millones.</p> <p>Contrato de obra 139: en lo correspondiente a Construcción de 10 Aulas dotadas con mobiliario (cada aula con 6 mesas y 36 sillas; sistema de aire acondicionado). Inversión presupuestada por \$1.500, 0 Millones y contratada por \$1.499,9 Millones. Se perfecciono el contrato en el 2014 y se ejecuta durante el primer semestre del 2015.</p> <p>Contrato de Obra 098, Construcción de muro de encerramiento y la adecuación de ambientes de aprendizaje oferta 2014 (ver cuadro No.1), por \$718,5 millones y renovación del mismo, por \$958,5. Para un total de inversión de: \$1.667,0 Millones.</p>	Año	2013	2014	2015	2016	Meta	7%	24,8%	63,9%	4,3%	Cumplida	1,4%	54,7%			<p>Durante el 2014, se dio inicio a la ejecución las siguientes obras:</p> <ul style="list-style-type: none"> ✓ Portada acceso principal 113 M2 ✓ Red de acueducto 138 ML y alcantarillado. 610 ML ✓ Iluminación interna y externa (36 lámparas tipo LED y 9 de sodio para alumbrado público. ✓ Apertura vía carrera 12 calles 26c a 29. (1400 M2) ✓ Apertura Vía interna. 480 M2 ✓ Muro de encerramiento perimetral. 604 M2 ✓ Parqueadero Central ✓ Construcción de 10 aulas de clase en 800 M2, para 300 estudiantes /jornada.
Año	2013	2014	2015	2016												
Meta	7%	24,8%	63,9%	4,3%												
Cumplida	1,4%	54,7%														

<p>Contrato de interventoría No. 077, por \$31,7 millones. Para las obras que se desarrollan durante el 2014.</p>	
<p>Contrato de interventoría No. 139 por \$100,0 millones para las obras que se desarrollan durante el 2015.</p>	

Foto 13. Diseño de Ambientes de aprendizaje (10 aulas de clase)



Foto 14. Acceso Vía, en proyección, avance de obra en el 2014, vía terminada y portada de acceso Portería y el muro de encerramiento, vía acceso interno y parqueadero, mayo 2015.



Cuadro 3. Resumen de las principales obras y sus actividades contratadas en el 2014.

Red de Acueducto y Alcantarillado	Acueducto 118 ML	Suministro e instalación de tubería para red de acueducto y alcantarillado
	Alcantarillado 610 ML	Construcción de cajas de inspección
Iluminación Externa		Construcción de cámaras normal y de inspección
		Suministro e instalación de 36 lámparas Led para zona perimetral y parqueadero
Adecuación de Laboratorio Coctelera y Barismo	360 m2	Suministro e instalación de 9 lámparas tipo sodio para el alumbrado publico
		Desmonte de la estructura, cubierta y piso
		Construcción y ampliación de salones de danzas, Gym e investigadores
Apertura vía carrera 12 Calles 26C a 29	1400 m2	Construcción e instalación de estructura metálica
		Suministro e instalación de aire acondicionado
		Corte y retiro de arboles
		Suministro relleno y compactación de material
Apertura vía interna para el nuevo acceso a la institución	480 M2	Construcción de Box Couvert
		Construcción de carrera 12 calle 26C a 29
		Corte y retiro de arboles
		Suministro relleno y compactación de material
Construcción muro de cerramiento perimetral	604 M2	Carpeta asfáltica sobre vía interna para el nuevo acceso a la Institución
		Corte y retiro de arboles
		Construcción de muros a los dos lados de la vía
		Instalación de malla eslabonada
		Instalación de alambre de púas
		Instalación de concertina
Parqueadero Central (180 puestos)	8.190 M2	Realización de andenes en tabla de guía
		Realización de sardinel a los dos lados de la vía

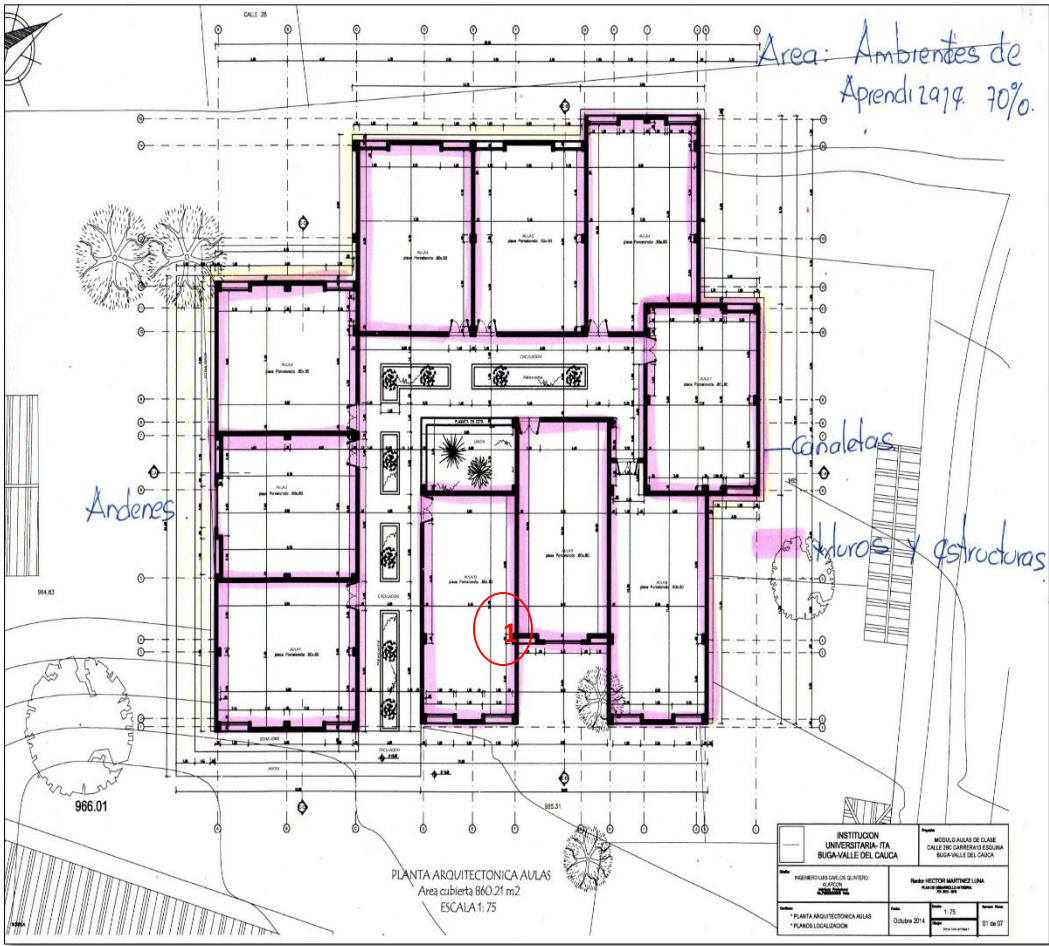
Fuente: Informe suministrado por el Ingeniero contratista para informe visita funcionaria del MEN y relación de inversión ambientes de aprendizaje 2015.

Foto 15. Contrato de Obra el cual fue renovado, muro de cerramiento, obras relacionadas en cuadro No.1.

<p>ITA BUGA <small>ESTABLECIMIENTO PÚBLICO DE EDUCACIÓN SUPERIOR REDEFINIDA POR CICLOS PROPEDEÚTICOS Resolución 8958 Octubre 13 de 2011 - MINISTERIO DE EDUCACIÓN NACIONAL NIT. 800.124.023-4</small></p>		
CONTRATO DE OBRA PÚBLICA No. 078		
CONTRATANTE:	ITA - BUGA ESTABLECIMIENTO PUBLICO DE EDUCACION SUPERIOR	
CONTRATISTA:	JUAN FRANCISCO CASTAÑEDA FONSECA	
NIT:	80.427.986-1	
OBJETO:	OBJETO: CONSTRUCCION MURO DE CERRAMIENTO, OBRAS DE INFRAESTRUCTURA Y ADECUACION DE AMBIENTES DE APRENDIZAJE, OFERTA 2014, PLAN DE DESARROLLO INTEGRAL 2013-2016	
VALOR:	SETECIENTOS DIECIOCHO MILLONES CUATROCIENTOS SETENTA Y UN MIL DOSCIENTOS CUARENTA Y CINCO PESOS M/CTE (\$718'471.245.00)	
PLAZO:	TRES (3) MESES	
<p>Entre los suscritos a saber HECTOR MARTINEZ LUNA, identificado con la cédula de ciudadanía número 4.831.093, quien actúa en calidad de Rector y representante legal del ITA - Buga, Establecimiento Público de Educación Superior Nit 800.124.023-4 designado por el Consejo Directivo mediante Acuerdo 015 del 13 de septiembre de 2013, quien en adelante y para efectos del presente contrato se denominará EL CONTRATANTE por una parte y por la otra JUAN FRANCISCO CASTAÑEDA FONSECA con número de identificación 80.427.986, actuando en calidad de representante de el mismo y quien afirma bajo la gravedad del juramento no hallarse incurso en causal alguna de inhabilidad o incompatibilidad; prohibición o</p>		

Fuente: Secretaria General

2.3.2 Objetivo específico: Dentro de las necesidades de infraestructura tecnológica, se identificó la necesidad de mejorar la administración de la información que se genera en la entidad a través de sus procesos misionales, de apoyo, estratégicos y de evaluación, a través de un sistema integrado de información que permita un manejo estratégico en procura del logro de los propósitos institucionales.

2.3.2.1. Programa / Proyecto: Suministro e implantación de un software modular que soporta la gestión administrativa y académica del ITA Buga.

Los avances obtenidos durante el 2014 fueron: la contratación de un software modular que soporta la gestión administrativa y académica en referencia a los procesos misionales.

El estado actual de proyecto corresponde a la implementación de los sistemas misionales SIGA (sistema de información y gestión académica) y financiero Stone ERP en el ITA.

Inicialmente se realizó la presentación de la metodología de implementación por parte de la firma contratista y se dejó en firme el cronograma del proyecto que consta de 5 fases.

La fase I. En esta fase se realizó la validación del alcance de la implementación del software SIGA y STONE ERP en los procesos:

Misionales, correspondiente a admisiones, registro y control, matrícula académica, información profesoral, evaluación docente, gestión de egresados y graduados, gestión de estudiantes, programación académica, matrícula financiera, reportes y estadísticas.

Financieros correspondientes a contabilidad, proveedores, presupuesto de gobierno, tesorería, caja menor y recursos humanos.

Esta fase se terminó en el mes de noviembre.

Durante el mes de diciembre se avanzó en la fase II cuyo objetivo específico es la migración de la información a los Software SIGA y STONE ERP a los servidores dispuestos por el ITA – Buga.

Para el 2015, se proyecta la totalidad de módulos que integran el sistema entren en operación.

Foto 16. Contrato firmado con la empresa contratista “Electro equipos Colombia SAS”

ITA BUGA	
<small>ESTABLECIMIENTO PÚBLICO DE EDUCACIÓN SUPERIOR REDEFINIDA POR CICLOS PROPEDEUTICOS Resolución 8958 Octubre 13 de 2011 - MINISTERIO DE EDUCACIÓN NACIONAL NIT. 800.124.023-4</small>	
CONTRATO SUMINISTRO DE SOFTWARE MODULAR No. 127	
CONTRATANTE:	Institución ITA Buga
CONTRATISTA:	ELECTROEQUIPOS COLOMBIA SAS
NIT:	830.065.750-6
OBJETO:	OBJETO: SUMINISTRO E IMPLANTACIÓN DE UN SOFTWARE MODULAR QUE SOPORTE LA GESTIÓN ADMINISTRATIVA Y ACADÉMICA EN REFERENCIA A LOS PROCESOS MISIONALES DE LA INSTITUCIÓN ITA BUGA, OFERTA 2014, PLAN DE DESARROLLO INTEGRAL 2013-2016
VALOR:	\$398'070.240.00
PLAZO:	SEIS MESES (6) MESES

Entre los suscritos a saber **HECTOR MARTINEZ LUNA** con identificación número 4.831.093, quien actúa en calidad de Rector y representante legal del ITA - Buga, Establecimiento Público de Educación Superior NIT 800.124.023-4, designado por el Consejo Directivo mediante Acuerdo 015 del 13 de septiembre de 2013, quien en adelante y para efectos del presente contrato se denominará EL CONTRATANTE por una parte y por la otra **ELECTROEQUIPOS COLOMBIA SAS** NIT 830.065.750-6, representada legalmente por **ANDRES AQUILES ITURRIAGA PINZON** con identificación número 79.940.176 y quien afirma bajo la gravedad del juramento no hallarse incurso en causal alguna de inhabilidad o incompatibilidad, prohibición o conflicto de intereses, para contratar con la Institución ITA Buga, quien en adelante se denominará **EL CONTRATISTA**, hemos celebrado el presente **CONTRATO**, el cual se registrá por las cláusulas que se señalarán, previas las siguientes consideraciones: **1)** Que bajo los parámetros establecidos por la Ley 80 de 1993, Ley 1150 de 2007 y sus Decretos

Fuente: Secretaria General

2. EJE ESTRATEGICO: EXTENSION CULTURAL Y CENTRO DE FORMACION CONTINUA

Consolidar la extensión cultural y los servicios de asistencia técnica, asesoría, consultoría, capacitación y prestación de servicios orientándose a la autofinanciación y, mejorar la retención y promoción.

3.1 Objetivo Específico: Mantener convenios Interinstitucionales, para prácticas profesionales

3.1.1 Programa: Implementación de un plan de afiliaciones, membrecías y convenios desde la Unidad Ciencia y Desarrollo Social.

Las acciones establecidas fueron: 1) Para el 2014, crear el Plan de Afiliaciones, Membresías y afiliaciones para programas a instancias nacionales, con una inversión proyectada de \$9.0 millones, oferta de diplomados con invitados internacionales en seis sectores, con una inversión proyectada de \$3,1 millones y tres contratos de consultoría en marcha para financiar Centro de Formación Continua, con una inversión proyectada de \$2,3 millones. 2) Para el 2015, plan de Membresías y afiliaciones de programas a instancias internacionales, con una inversión proyectada de \$9.4 millones, Portafolio de diplomados en plataforma virtual con una inversión proyectada de \$12,4 millones, Oferta de formación profesional en plataforma virtual, con una inversión proyectada de: \$9.5 millones. Cinco contratos de consultoría para fortalecer presupuestos de investigación, con una inversión proyectada de \$4,7 millones y tres contratos de asesoría para fortalecer ambientes de aprendizaje, con una inversión proyectada de \$4,7 millones.

Indicador					Logros Obtenidos																														
<p>Porcentaje de avance en las acciones planeadas anualmente:</p> <p>Plan de Membresías y afiliaciones de programas a instancias internacionales:</p> <table border="1"> <thead> <tr> <th>Año</th> <th>2013</th> <th>2014</th> <th>2015</th> <th>2016</th> </tr> </thead> <tbody> <tr> <td>Meta</td> <td>100%</td> <td>100%</td> <td>100%</td> <td>100%</td> </tr> <tr> <td>Cumplida</td> <td>0%</td> <td>0%</td> <td>0%</td> <td>0%</td> </tr> </tbody> </table> <p>Porcentaje de avance en la ejecución del servicios de educación continua planeados (diplomados en 6 sectores)</p> <table border="1"> <thead> <tr> <th>Año</th> <th>2013</th> <th>2014</th> <th>2015</th> <th>2016</th> </tr> </thead> <tbody> <tr> <td>Meta</td> <td>0</td> <td>100%(6)</td> <td>100%(p)</td> <td>100%(p)</td> </tr> <tr> <td>Cumplida</td> <td>0%</td> <td>66%</td> <td>0%</td> <td>0%</td> </tr> </tbody> </table> <p>Número de contratos de consultoría y asesorías en marcha para financiar el centro de formación continua, fortalecer el presupuesto de investigación y ambientes de aprendizaje.</p>					Año	2013	2014	2015	2016	Meta	100%	100%	100%	100%	Cumplida	0%	0%	0%	0%	Año	2013	2014	2015	2016	Meta	0	100%(6)	100%(p)	100%(p)	Cumplida	0%	66%	0%	0%	<p>Dando respuesta anterior la Unidad de Ciencias y Desarrollo Social durante el 2013 desarrollaron las siguientes Actividades:</p> <ul style="list-style-type: none"> ✓ Membresías y afiliaciones de programas a instancias internacionales, este indicador no presenta avance en el 2014 ✓ Convenios Prácticas profesionales, se logró aumentar el número de empresas en convenio para prácticas de 13 en el 2013 a 20 en el 2014, y un aumento en el número de estudiantes en práctica de 29 a 44, en el total de programas ✓ Educación Continuada, se fijó la meta, de ofrecer diplomados con invitados internacionales, en 6 sectores. Si bien no se desarrolla seminarios con invitados internacionales, durante el 2014, se ofrecieron dos (2) talleres: sobre "Emprendimiento Laboral" y "Pastelería" y dos (2) seminarios: "Cuidado intensivo neonatal y pediátrico" y "Epistemología". Con una asistencia total de 70 estudiantes
Año	2013	2014	2015	2016																															
Meta	100%	100%	100%	100%																															
Cumplida	0%	0%	0%	0%																															
Año	2013	2014	2015	2016																															
Meta	0	100%(6)	100%(p)	100%(p)																															
Cumplida	0%	66%	0%	0%																															

Año	2013	2014	2015	2016
Meta	0	3	8	8
Cumplida	3	4		

Número de Programas nuevos en Educación para el Trabajo y Desarrollo Humano –ETDH

Año	2013	2014	2015	2016
Meta	0	10	10	10
Cumplida	0	12		

- ✓ Asesorías y consultorías Convenios: se ejecutaron cuatro convenios: Con el Dpto. de Bolívar, CVC, EPSA y Comfenalco-Cartagena-otros. Citados en el Eje estratégico 1.
- ✓ El número de programas nuevos en ETDH ofrecidos supera la meta establecida en el plan de desarrollo. En el 2014-2 se ofertan 12 programas de los cuales el 50% de ellos cuenta con estudiantes.

Otras actividades de extensión que se desarrollaron durante la vigencia 2014, se tiene:

- ✓ Educación para el Trabajo y Desarrollo Humano- ETDH:

Cuadro 4. Matricula en programas Educación para el Trabajo y Desarrollo Humano ETDH

PROGRAMA	2013-1	2013-2	2014-1	2014-2
Auxiliar de Enfermería	122	84	77	71
Servicios Farmaceuticos	11	18	23	24
Servicios Farmaceuticos (INPEC)	15	15		
Inspector Ambiental				37
Productor Agricola				10
Auxiliar Administrativo				141
Entrenamiento Deportivo				19
Chefs				8
Total	148	117	100	310

Gráfica 3. Matricula en Programas ETDH

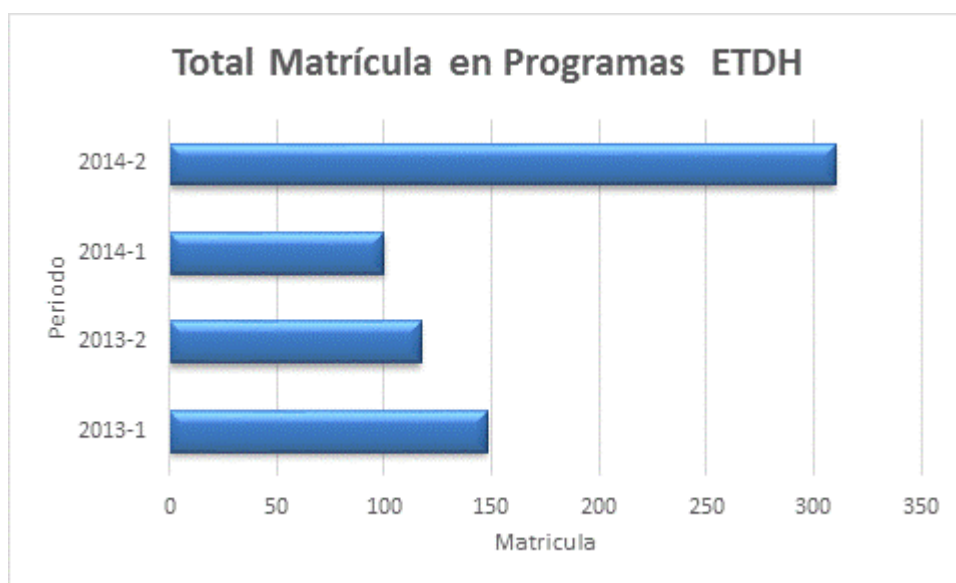

Cuadro 5. Graduados en Programas ETDH

PROGRAMA	2013-1	2013-2	2014-1	2014-2
Auxiliar de Enfermeria	20	17	15	22
Servicios Farmaceuticos	0	0	2	4
Servicios Farmaceuticos (INPEC)	0	15		
Inspector Ambiental			0	2
Productor Agricola			0	5
Auxiliar Administrativo			0	96
Entrenamiento Deportivo				
Chefs				4
Total	20	32	17	133

Grafica 4. Graduados en Programas ETDH

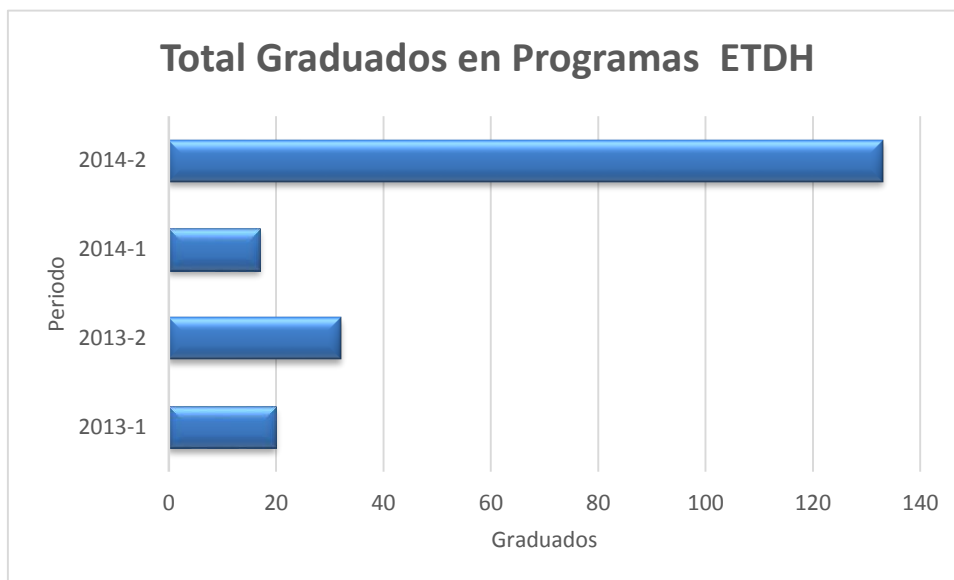

Cuadro 6. Oferta de Programas ETDH Nuevos, Periodo 2014-2.

AUXILIAR ADMINISTRATIVO	RESOLUCION SEM - 571 DE JULIO 24 DE 2014 EXPEDIDA POR LA SECRETARIA DE EDUCACION MUNICIPAL
ASISTENCIA DE SERVICIOS SOCIAL Y COMUNITARIO	RESOLUCION SEM - 572 DE JULIO 24 DE 2014 EXPEDIDA POR LA SECRETARIA DE EDUCACION MUNICIPAL
AUXILIAR DE ALMACEN Y BODEGA	ESOLUCION SEM - 573 DE JULIO 24 DE 2014 EXPEDIDA POR LA SECRETARIA DE EDUCACION MUNICIPAL
AUXILIAR DE SERVICIOS MINERO ENERGETICO	RESOLUCION SEM - 574 DE JULIO 24 DE 2014 EXPEDIDA POR LA SECRETARIA DE EDUCACION MUNICIPAL
CHEFS	RESOLUCION SEM - 575 DE JULIO 24 DE 2014 EXPEDIDA POR LA SECRETARIA DE EDUCACION MUNICIPAL
ENTRENADOR	RESOLUCION SEM - 576 DE JULIO 24 DE 2014 EXPEDIDA POR LA SECRETARIA DE EDUCACION MUNICIPAL
INSPECTOR AMBIENTAL	RESOLUCION SEM - 577 DE JULIO 24 DE 2014 EXPEDIDA POR LA SECRETARIA DE EDUCACION MUNICIPAL
INSTRUCTOR DE FORMACION PARA EL TRABAJO	RESOLUCION SEM - 578 DE JULIO 24 DE 2014 EXPEDIDA POR LA SECRETARIA DE EDUCACION MUNICIPAL
MERCADERISTA	RESOLUCION SEM - 579 DE JULIO 24 DE 2014 EXPEDIDA POR LA SECRETARIA DE EDUCACION MUNICIPAL
OPERARIO DE SERVICIOS AL VIAJERO	RESOLUCION SEM - 580 DE JULIO 24 DE 2014 EXPEDIDA POR LA SECRETARIA DE EDUCACION MUNICIPAL
PRODUCTOR AGRICOLA	RESOLUCION SEM - 581 DE JULIO 24 DE 2014 EXPEDIDA POR LA SECRETARIA DE EDUCACION MUNICIPAL
RECEPCIONISTA DE HOTEL	RESOLUCION SEM - 582 DE JULIO 24 DE 2014 EXPEDIDA POR LA SECRETARIA DE EDUCACION MUNICIPAL

Cuadro 7. Participación en Comités Externos

<p>COMITÉ DE FORMACION DOCENTE (ALCALDIA MUNICIPAL)</p>	<p>Este comité se reúne mensualmente, se trabajaron los temas de: "Plan de capacitación Municipal, fase diagnóstica", Comité de Calidad - Representación de IES, Comité Organizador de la "Feria de la ciencia, tecnología y emprendimiento 2014" y el "Foro educativo Municipal matemáticas de todos y para todos".</p>
<p>COMITÉ DE APOYO A LA SECRETARIA DE EDUCACION COMISION VALLECAUCANA POR LA EDUCACION</p>	<p>Este comité se reúne mensualmente, para trabajar sobre el tema: "Construcción del Plan Decenal de Educación", la institución lidera la Mesa de Inclusión.</p>
<p>COMITÉ COMPETENCIAS LABORALES SECRETARIA DE EDUCACION MUNICIPAL</p>	
<p>COMITÉ DE EMPENDIMIENTO SENA</p>	<p>Se evalúan proyectos presentados al Fondo Emprender. El SENA aprobó recursos del orden de \$150.0 millones a cada proyecto presentados por los estudiantes: David Posso Marmolejo y Edgar Fabián González Fonseca del ciclo de Administración de Empresas.</p>
<p>COMITÉ MUNICIPAL DE TURISMO - REPRESENTACION INSTITUCIONES EDUCACION SUPERIOR</p>	<p>Se participa en representación de las IES.</p>
<p>MESA DE RESPONSABILIDAD SOCIAL Y EMPRESARIAL</p>	<p>Participación en la construcción del Proyecto a presentarse al Concejo Municipal.</p>

Cuadro 8. Actividades y eventos culturales

TIPO DE ACTIVIDAD	ACTIVIDAD	DEPENDENCIA U UNIDAD ACADEMICA	ASISTENTES
SEMANA CULTURAL ABRIL Y OCTUBRE DEL 2014	CONFERENCIA LIDERAZGO E INNOVACION EMPRESARIAL	UNIDAD DE DESARROLLO SOCIAL	
	CONFERENCIA ASPECTOS BASICOS SOBRE NUTRICION ANIMAL	UNIDAD DE CIENCIA Y TECNOLOGÍA	
	CONFERENCIA PRESUPUESTO PUBLICO	UNIDAD DE DESARROLLO SOCIAL	
	CONFERENCIA CONOCIENDO TU CIUDAD	UNIDAD DE DESARROLLO SOCIAL	69 Estudiantes y 9 Docentes e invitados
	ENCUENTRO ACADEMICO LAS NUEVAS TENDENCIAS DE LA ADMINISTRACIÓN	UNIDAD DE DESARROLLO SOCIAL	110 Estudiantes y 10 docentes
	ENCUENTRO ACADEMICO COACHING EMPRESARIAL NUEVAS TÉCNICAS DE LIDERAZGO EMPRESARIAL	RECTORÍA	69 Estudiantes y 3 Docentes
OTROS	CONFERENCIA PENSAMIENTO CREATIVO E INNOVACIÓN	UNIDAD DE DESARROLLO SOCIAL	54 Estudiantes y 4 Docentes
	FORO EXPERIENCIAS EXITOSAS EMPRENDEDORES	UNIDAD DE DESARROLLO SOCIAL	85 Estudiantes y 17 Docentes e invitados
	ENCUENTRO DE EMPRESARIOS	VICERRECTORÍA ACADÉMICA	

Fuente: Información sobre actividades culturales, tomada del Reporte en Base de Datos de Extensión para el SNIES, diligenciada por la Directora de Centro de la Unidad de Desarrollo Social

TIPO DE EVENTO	EVENTO	DEPENDENCIA U UNIDAD ACADEMICA
EVENTOS CULTURALES	CELEBRACIÓN DÍA DEL IDIOMA	VICERRECTORÍA ACADÉMICA
	ADECUACIÓN SOFTWARE EN LINEA ENCUENTRO DE SEMILLEROS	UNIDAD DE CIENCIA Y TECNOLOGÍA
	ADECUACIÓN SOFTWARE EN LINEA ENCUENTRO DE SEMILLEROS	UNIDAD DE CIENCIA Y TECNOLOGÍA

Fuente: Información sobre actividades culturales, tomada del Reporte en Base de Datos de Extensión para el SNIES, diligenciada por la Directora de Centro de la Unidad de Desarrollo Social

Total asistentes: 642.

4. EJE ESTRATEGICO: PLAN DE INTERNACIONALIZACION Y MOVILIDAD

Emprender la Internacionalización y movilidad internacional en la institución, para mejorar los procesos misionales y su competitividad.

3.1 Objetivo Específico: Establecer el Plan de movilidad Internacional de investigadores, docentes y estudiantes del ITA Buga, de tal manera, que se aproveche la existencia de programas nacionales e internacionales que favorecen la movilidad y los recursos de fomento a la investigación y proyectos de interés socio-económico.

3.1.1 Programa/Proyecto: Implementación del Plan de Internacionalización y Movilidad.

Las acciones determinadas uncialmente en el Plan de Desarrollo 2013-2016, son: 1) En el 2013, Identificar y diseñar el Plan de Movilidad Internacional y Nacional 2013 – 2016, con una inversión estimada de \$750.0 pesos. 2) En el 2014, lograr cinco plazas de movilidad nacional para docentes, con una inversión de \$25.0 millones y lograr tres plazas de movilidad internacional para docentes, con una inversión de \$60.0 millones y 4) en el 2015, lograr diez plazas de movilidad nacional para docentes, con una inversión de \$48.0 millones y lograr seis plazas de movilidad internacional para docentes, con una inversión de \$360.0 millones.

Indicador					Logros Obtenidos
Porcentaje de avance en las acciones planeadas anualmente:					<p>Este indicador no presenta avance, durante el año 2014.</p> <p>Para el 2015, se asignara un funcionario responsable quien formulara el plan estratégico de Internacionalización y movilidad.</p>
Año	2013	2014	2015	2016	
Meta	100%	100%	100%	100%	
Cumplida	0%	0%	0%	0%	
Numero plazas de movilidad nacional para docentes					
Año	2013	2014	2015	2016	
Meta	0	5	10	10	
Cumplida	0	0	0	0	
Numero plazas de movilidad Internacional para docentes					
Año	2013	2014	2015	2016	
Meta		3	6	6	
Cumplida	0	0	0	0	

Numero plazas de movilidad nacional para estudiantes

Año	2013	2014	2015	2016
Meta	0	0	12	12
Cumplida	0	0	0	0

Numero plazas de movilidad Internacional para estudiantes

Año	2013	2014	2015	2016
Meta	0	0	12	12
Cumplida	0	0	0	0

5. EJE ESTRATEGICO: PLAN DE INVESTIGACION PARA LA EXCELENCIA

Fortalecer la investigación en todos los momentos académicos de la institución, aplicándola en el desarrollo de los diferentes módulos, complementándola con la investigación exploratoria y descriptiva desarrollada por los diferentes grupos y semilleros de investigación, conformados por docentes investigadores, estudiantes investigadores y semilleros de investigación.

5.1 Objetivo Específico: Fortalecer la investigación y consolidación en la interacción con grupos de investigación interinstitucionales, para acceder a los fondos de fomento del MEN, (bolsas concursable, articulación, movilidad, etc.).

5.1.1 Programa/Proyecto: Implementación Plan de Investigación para la excelencia

El Plan de Desarrollo 2013-2016, hace énfasis en alcanzar el objetivo específico descrito anteriormente, el cual es posible a través del acciones como: 1) Para el 2013, la “Construcción y puesta en marcha de un plan de investigación para la excelencia”, con una inversión estimada de \$12,4 millones y Diseñar estrategia de vinculación a Colciencias 2013 – 2016. 2) Para el 2014, incorporar 200 estudiantes a semilleros de investigación y 30 al programa Jóvenes Investigadores, con una inversión de \$2,9 millones. Crear cinco grupos de estudio en investigación de programas nuevos, con una inversión estimada de \$18,0 millones. Lograr, por vigilancia tecnológica, financiación para cinco proyectos de investigación, con una inversión estimada de \$3,6 millones. Lograr financiación en Colciencias para dos proyectos de investigación, con una inversión estimada de \$12,0 millones. Participar en cinco convocatorias cerradas en proyectos Colciencias, con una inversión estimada de \$10.0 millones. 3) para el 2015, incorporar 200 estudiantes a semilleros de investigación y 30 al programa Jóvenes Investigadores, con una inversión de \$2,9 millones. Acreditar en Colciencias 2 grupos de investigación, con una inversión de \$16,0 millones. Crear cinco grupos de estudio en investigación de programas nuevos, con una inversión estimada de \$18,0 millones. Lograr, por vigilancia tecnológica, financiación para cinco proyectos de investigación, con una inversión estimada de \$3,8 millones. Lograr financiación en Colciencias para dos proyectos de investigación, con una inversión estimada de \$12,0 millones y participar en cinco convocatorias cerradas en proyectos Colciencias, con una inversión estimada de \$10,5 millones.

Indicador					Logros Obtenidos
Porcentaje de avance en elaboración del plan.					<p>Si bien no se ha elaborado el Plan de Investigación para la excelencia en seis sectores de clase mundial 2013 – 2016, durante el 2014 se desarrollaron las siguientes acciones:</p> <ul style="list-style-type: none"> ✓ Grupos de investigación. La institución cuenta con los siguientes grupos de investigación: Grupo de Investigación en Procesos Agropecuarios – GIPAG COL0018429. Si bien este registro estuvo vigente en Colciencias hasta
Año	2013	2014	2015	2016	
Meta	100%	100%	100%	100%	
Cumplida	0%	0%	0%	0%	
Número de estudiantes en semilleros y en programa jóvenes investigadores.					
Año	2013	2014	2015	2016	

Meta	0	230	230	230
Cumplida	10	10	0	0

Número de grupos de investigación registrados en Colciencias

Año	2013	2014	2015	2016
Meta	0	3	2	2
Cumplida	3	0	0	0

Número de grupos de estudios creados en investigación de programas nuevos

Año	2013	2014	2015	2016
Meta	0	5	5	5
Cumplida	0	0	0	0

Número de proyectos financiados (vigilancia tecnológica)

Año	2013	2014	2015	2016
Meta	0	5	5	5
Cumplida	0	0	0	0

Número de proyectos financiados por Colciencias

Año	2013	2014	2015	2016
Meta	0	2	2	2
Cumplida	0	0	0	0

Número de convocatorias en la que se participa en Colciencias

Año	2013	2014	2015	2016
Meta	0	2	2	2
Cumplida	0	0	0	0

Diciembre de 2013, durante el 2014, con el nuevo sistema de clasificación no se reconocieron los trabajos realizados; las hojas de vida de los investigadores, tampoco se actualizaron en el CvLac. Cuenta con 1 semillero (2 estudiantes). ITA Técnicas de Ayudas Didácticas **TECADITA** - COL0101473, registro en Colciencias en las mismas condiciones que el anterior. Cuenta con un semillero (4 estudiantes). Competitividad Empresarial y Desarrollo Regional-- **CE&RE** COL0059119 registro en Colciencias en las mismas condiciones que el anterior (no fue reconocido por Colciencias). Contaba con 4 semilleros y 15 estudiantes y 3 docentes participantes. Grupo de Investigación Interinstitucional- **COMMUNITAS SINERGIA** COL0132119, No clasificado aun por Colciencias y con proyecto en elaboración.

- ✓ Proyectos de investigación del 2014:
 - 1) "Implementación de un centro de producción certificada de plántulas de guadua. Valle del Cauca, Occidente". Registro BPIN: 2014000100043, Aprobado por OCAD para ser ejecutado en el 2015. autores: Orlando Retrepo Cadena y Germán Parra Valencia (INCIVA), por valor de \$2.045.423.652, cofinanciado con recursos de Regalías, presentado conjuntamente con INCIVA. Uno de los productos a entregar, es la Dotación de un Laboratorio de Biotecnología que se asignara al ITA.
 - 2) Análisis del comportamiento de los consumidores de Guadalajara de Buga, referente a las marcas propias de los supermercados de la ciudad.
 - 3) Caracterización socioeconómica de los Egresados de los programas del ITA. Año 2009-2014
 - 4) Caracterización Socioeconómica de la microempresa informal Guadalajara de Buga
 - 5) Necesidades reales de formación y servicios del recurso humano del sector productivo en Guadalajara de Buga y zonas aledañas

- ✓ Convenios para desarrollo de proyectos;
 - 1) COTECNOVA, para el desarrollo de 2 proyectos de investigación.
 - 2) UNIVALLE, para el desarrollo de 1 proyecto.
 - 3) Acercamientos con la Secretaria de Educación para formar y liderar semilleros de investigación en las

	<p>Instituciones Educativas (IE). Se han tenido tres encuentros con docentes de las IE.</p> <ul style="list-style-type: none"> ✓ Participación en redes de investigación delegación al Director de Centro Unidad Ciencia y Tecnología: en el 2014, se participó en RedColsi: Red Colombiana de Semilleros de Investigación, Nodo Valle del Cauca. RREDSI: Red Regional de Semilleros de Investigación y ACIET: Asociación Colombiana de Instituciones de Educación Técnicas y Tecnológicas. Mesa Sur Pacífico y REDESVALLE (ver certificación de participación). ✓ En el marco del proyecto "Investigación y desarrollo de los 19 propósitos del plan de desarrollo integral del ITA Buga contenidos en los 5 ejes Guadalajara de Buga Valle del Cauca. Con código BPIM: 2. Se vincularon 2 contratistas para desarrollar el Seminario permanente Epistemología de la Tecnología como Estrategia de Docencia e Investigación" con el propósito de establecer el estado del arte de la investigación en el ITA-Buga, por un valor total de \$38,5 millones. Contratos de servicios personales No. 073 y 074 y contrato 075. De igual manera se apoyó la participación de estudiantes de semilleros de investigación a encuentros regionales y nacionales con una inversión de \$2.1 Millón.
--	--

Cuadro 9. Participación Institucional en Redes 2014

Red	Num. Reuniones Programadas	Num. Reuniones asistidas	Porcentaje de Participación (%)	N° Eventos	N°Semilleros	N° Evaluadores	N° de Grupos de Investigación
Rredsi	5	3	60	2	3(1)	3(2)	
Redcolsi	2	1	50	2	3(0)	2(0)	
ACIET	8	7	87,5	2	3	5	3
Redesvalle	1	1	100				
Competitividad	4	4	100				

Competitividad: Sistema Regional de Competitividad, Valle del Cauca

Fuente: Informe ejecutivo director unidad de Ciencia y Tecnología y, Desarrollo social 2014-2

Foto 17. Listado de evaluaciones de proyectos del ITA-Buga -REDCOLSI





**LISTADO OFICIAL DE EVALUACIONES
PONENCIAS PRESENTADAS EN EL
Año 2014.**

No. Reg.	Proyecto	Área	Subárea	Tipo	Subtipo	Promedio de Evaluación	Universidad	Nodo
243	CARACTERIZACIÓN SOCIOECONÓMICA DE LAS MICROEMPRESAS UBICADAS EN EL MUNICIPIO DE DE GUADALAJARA DE BUGA AÑO 2014	Ciencias Sociales	Administración	Proyecto de Investigación	Propuesta de Investigación	0.00	INSTITUTO TECNICO AGRICOLA - ITA	Valle
244	DISEÑO EXPERIMENTAL DE UN SISTEMA DE BIOFILTRACIÓN PARA REDUCCIÓN DE LA DUREZA EN AGUAS SUBTERRÁNEAS	Ciencias del Medio Ambiente y Hábitat	Medio ambiente y hábitat	Proyecto de Investigación	Propuesta de Investigación	80.50	INSTITUTO TECNICO AGRICOLA - ITA	Valle
240	Caracterización de los egresados del programa de enfermería del instituto técnico agrícola del año 2007 al año 2013.	Ciencias Sociales	Administración	Proyecto de Investigación	Propuesta de Investigación	82.00	INSTITUTO TECNICO AGRICOLA - ITA	Valle





NODO:		VALLE	
DATOS PERSONALES	TIPO DE PARTICIPACIÓN	INSTITUCIÓN EDUCATIVA QUE REPRESENTA	
ORLANDO RESTREPO CADENA	Par Evaluador	ITA	
TEOFILO VILLACOB HERNANDEZ	Par Evaluador	ITA	
ORLANDO RESTREPO CADENA	Delegado	ITA	

Fuente: Informe ejecutivo director unidad de Ciencia y Tecnología y, Desarrollo social 2014-2

Foto 18: Certificación del Coordinador de REDESVALLE, liderado por el Grupo de Investigación en Evaluación y Calidad de la Educación GIECE que el ITA-Buga hace parte de dicha Red y al Comité Regional de Competitividad –CGR.



Fuente; Dirección de la Unidad de Ciencia y Tecnología

- ✓ En el mes de Octubre del 2014, fue aprobado por el Consejo Directivo el Acuerdo No. 11, por la cual se modifica la Organización Administrativa y Académica de la función misional de Investigación Universitaria en la Institución ITA Buga. Establecido las directrices y lineamientos necesarios para dinamizar la función de investigación en el Instituto.
- ✓ En el mes de junio de 2014, fue aprobado por el Consejo Directivo el Acuerdo 007, por el cual se establecen definen y acuerda los lineamientos de la política de propiedad intelectual del ITA-Buga.

Foto 19: Acuerdo del Consejo Directivo modifica la organización administrativa y académica de la función de investigación.

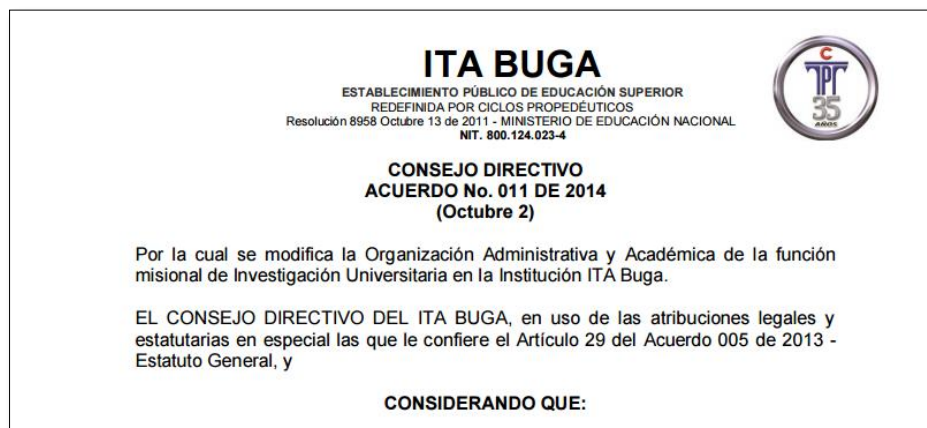

Fuente: Secretaria General

Foto 20: Acuerdo propiedad intelectual

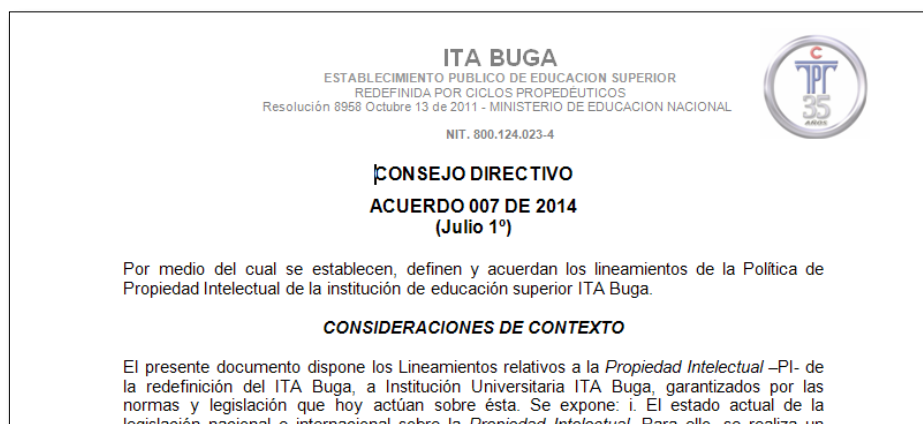

Fuente: Secretaria General

6. EJE ESTRATEGICO: FORMACION POR CICLOS Y COMPETENCIAS

Brindar formación profesional basada en un modelo por competencias y en ciclos, enfocadas en áreas de interés estratégico para el desarrollo regional y del país.

6.1 Objetivo Específico: Redefinir carácter académico por ciclos y competencias en la oferta de programas, para posibilitar acceso a fondos de Ministerio de Agricultura y Desarrollo Rural y Ministerio de comercio Industria y Turismo, Menú, ICETEX, etc.

6.1.1 Programa/Proyecto: Proyecto: Rediseño y Ampliación de la oferta de programas por ciclos

Indicador					Logros Obtenidos
Número de programas diseñados					<p>Durante el año 2013, se culminaron los diseños curriculares de 15 programas técnicos profesionales con ciclos tecnológicos y profesionales universitarios, para avanzar en la redefinición institucional. Estos programas fueron aprobados por el Consejo Directivo mediante Acuerdo 016 de Octubre de 2013 y se radicaron a través de SACES, para proceso de registro calificado. Durante el 2014, se realizaron los ajustes a las propuestas curriculares, dentro del proceso de revisión que realiza el Ministerio de Educación Nacional y finalmente se atendió las visitas de pares académicos en los meses de Noviembre y Diciembre de 2014.</p> <p>Para el 2015, se espera haber logrado la mayor parte de los registros y empezar a ofertar los programas.</p>
Año	2013	2014	2015	2016	
Meta	15				
Cumplida	15				
Número de programas ofertados por ciclos propedéuticos.					
Año	2013	2014	2015	2016	
Meta	0	15	15	15	
Cumplida	0	0			
Número de estudiantes en programas nuevos					
Año	2013	2014	2015	2016	
Meta	0	1100	2200	2200	
Cumplida	0	0	0	0	

Foto 21. Para la estructura Académica – Programas en proceso de Registro en el 2014.



TURISMO	TECNICO PROFESIONAL	
	Alojamiento Urbano y Rural	30421
	Cocina y restauración	33424
	Guianza	33428
	Turoperación	33434
	TECNOLOGIA	
	Enología	33436
	Servicios Gastronómicos	33443
	Dirección Empresas Turísticas	33435
	PROFESIONAL UNIVERSITARIO	
Administración Turística	33447	

LOGISTICA	TECNICO PROFESIONAL	
	Servicios logísticos	30421
	TECNOLOGIA	
Gestión Logística	33436	

MATERIALES ELECTRONICA	TECNICO PROFESIONAL	
	Mantenimiento de equipo	30429
	TECNOLOGIA	
Gestión del mantenimiento	33440	

BIO TECNOLOGIA	TECNICO PROFESIONAL	
	Agricultura ecológica	33421
	Manejo y mitigación ambiental	33425
	TECNOLOGIA	
	Gestión ambiental y biodiversidad	33444
	Biotecnología agropecuaria	33445
PROFESIONAL UNIVERSITARIO		
Administración agroindustrial	33448	

ENERGIA Y RRNN	TECNICO PROFESIONAL	
	Análisis de mediciones ME	33322
	Evaluación de la producción	33415
	TECNOLOGIA	
	Suministro de Bienes y Servicios	33418
	Planeación Minero Energetica	33417

DISEÑO	TECNICO PROFESIONAL	
	Procesos administrativos	33431
	Supervisión del talento humano	33433
	TECNOLOGIA	
	Gestión empresarial	33437
	PROFESIONAL UNIVERSITARIO	
Administración de empresas	33442	

DISEÑO	TECNICO PROFESIONAL	
	Mercadeo y ventas	33430
	TECNOLOGIA	
Marketing	33441	

INDUSTRIAS CULTURALES	TECNICO PROFESIONAL	
	Animación socio cultural	33423
	Entrenamiento deportivo	33427
	TECNOLOGIA	
Gestion Recreacion y deporte	33446	

Fuente: Redefinición ITA Buga 2013-2016, Diapositivas- Rectoría.

Foto 22: Visita de Pares Académicos



✓ **POBLACION ESTUDIANTIL 2013-2014**

MATRICULADOS

Cuadro 10. Matricula en Programas de Educación Superior -Pregrado

PROGRAMA	2013-1	2013-2	2014-1	2014-2
1. Programas Propios				
Tecnico Profesional en Agropecuaria	64	43	30	18
Tecnico Profesional en Gestion Empresarial	323	318	215	160
Tecnico Profesional en Gestion Ambiental	79	56	51	35
Tecnico Profesional en Gestion se Servicios Gastronomicos	25	26	20	20
Tecnico Profesional en Operación del Mantenimiento	22			
Tecnico Profesional de servicios logísticos	143			
Total	656	443	316	233
2. Programas de Otras IES en Convenio				
Tecnología en Gestion Empresarial	66	61	109	121
Administración de Empresas	120	122	91	71
Total	186	183	200	192

Fuente. Cálculo realizado por la Oficina de Planeación con base de datos Sistema REGYCON, 2008-2015-1, Suministrada por Soporte Técnico

Grafica 5. Matricula en Pregrado Periodo 2013-1 al 2014-2

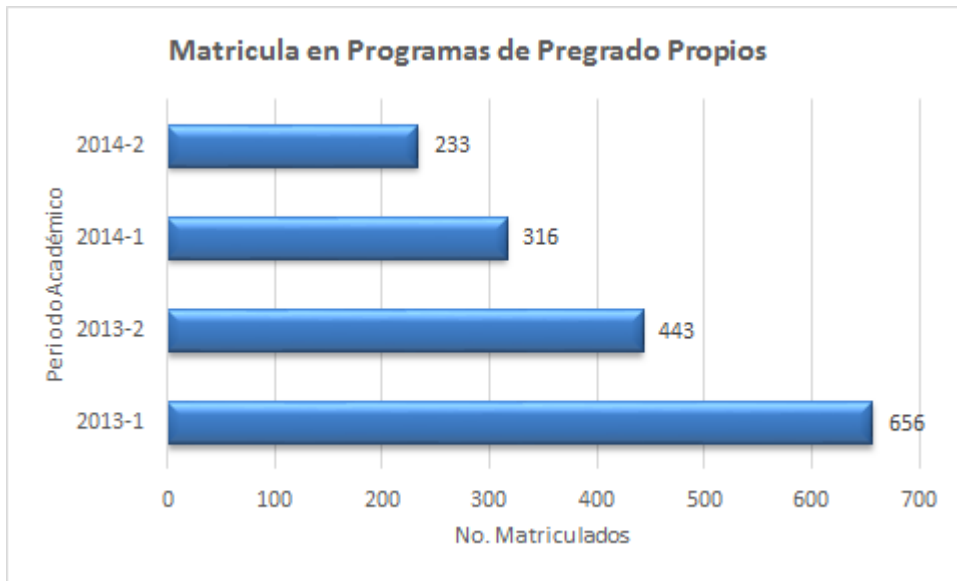

Cuadro 11. Graduados en Programas de Pregrado 2010-2014 e Incremento en el Periodo.

AÑO	CANTIDAD	GRADUADOS ACUMULADOS	INCREMENTO EN EL PERIODO (%)
2010	140	1330	40,15
2011	118	1448	
2012	81	1529	
2013	192	1721	
2014	143	1864	

Gráfica 6. Graduados en Pregrado Periodo 2013-1 al 2014-2

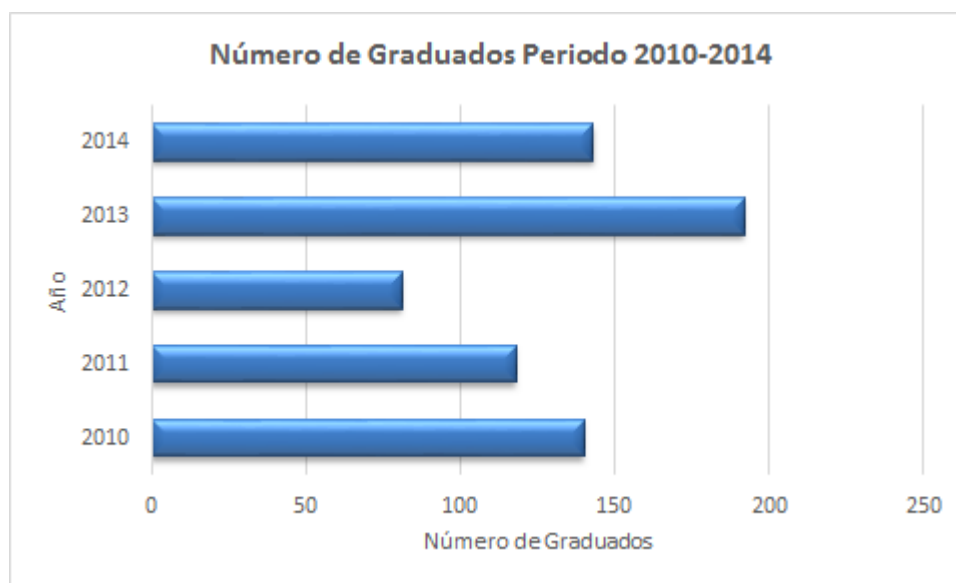

Si bien en el plan de desarrollo se establecieron metas para la Articulación, con el propósito de mejorar calidad en acceso a la educación superior, la meta propuesta de 480 estudiantes a partir del 2014 y también para el 2015. Se está cumpliendo solo en el 13%. (64 estudiantes se reportaron, en articulación con las IE: Ángel Cuadros y Gran Colombia).

En cuanto a la meta de mejorar los niveles postgradual en docentes y administrativos, en 29 puntos, no se ha elaborado el plan de capacitación y formación Institucional, que determine la fuente de recursos para poner en marcha las estrategias de desarrollo profesoral.

En relación a la meta de deserción, analizando, los datos del SPADIES, se tiene que la deserción intersemestral, empieza a bajar en el 2014-1, después de alcanzar el nivel más alto en el 2013-2, se debe revisar los datos para determinar el origen de este salto. En el análisis de este comportamiento, se debe tener en cuenta el vencimiento de los registros calificados, en el periodo 2013-2, se recibe la última cohorte en los programas Técnica Profesional en Gestión Empresarial.

Foto 23. Deserción intersemestral ITA- BUGA

Periodo	NO graduados	Desertores	Deserción	Retención
2009-1	164	0		
2009-2	149	0		
2010-1	214	60	36,59%	63,41%
2010-2	208	41	27,52%	72,48%
2011-1	311	46	21,50%	78,50%
2011-2	433	59	28,37%	71,63%
2012-1	452	79	25,40%	74,60%
2012-2	445	55	12,70%	87,30%
2013-1	433	79	17,48%	82,52%
2013-2	0	178	40,00%	60,00%
2014-1	0	154	35,57%	64,43%

Fuente: SPADIES, consulta 05-2015

Foto 24: Gráfica de deserción intersemestral ITA-Buga

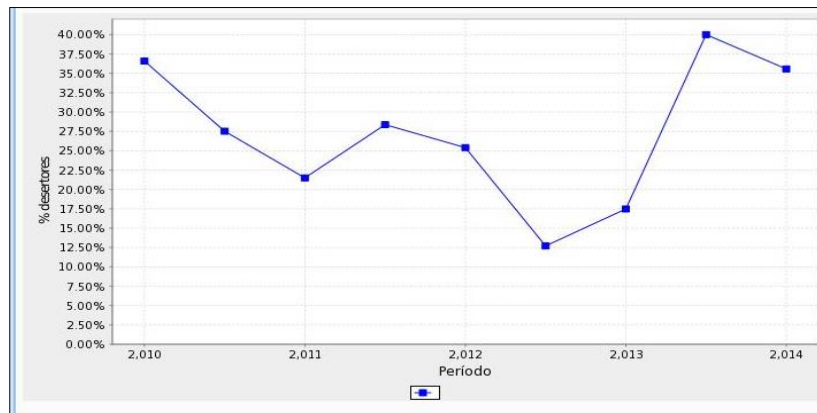

Fuente: SPADIES, consulta 05-2015

INFORME DE PRESUPUESTO

Cuadro 12. Presupuesto de Ingresos 2014 y su Ejecución

CONCEPTO	APROPIACION INICIAL	ADICIONES	REDUCCIONES	APROPIACION VIGENTE	EJECUCION
Recursos Propios 1/	1.167.580.981		423.000.000	744.580.981	396.702.722
Recursos Nación	2.186.063.522	3.129.095.442		5.315.158.964	5.315.158.964
Otros Recursos Propios		190.192.710		190.192.710	155.554.464
Recursos de Capital	-	1.803.998.370	43.876.464	1.760.121.906	1.671.106.141
Recursos del Balance		448.182.270		448.182.270	359.166.505
Excedentes Financieros		1.355.816.100	43.876.464	1.311.939.636	1.311.939.636
TOTAL RECURSOS	3.353.644.503	5.123.286.522	466.876.464	8.010.054.561	7.538.522.291

La vigencia fiscal de 2014 presento una apropiación inicial de ingresos del orden de los \$3.354 millones de los cuales \$2.186 millones correspondieron a las transferencias del Gobierno Nacional para el financiamiento de los gastos de funcionamiento y los restantes \$1.168 millones a recursos propios, A comienzos del año, se adicionaron recursos por un valor de \$1.994 millones provenientes de la liquidación de excedentes financieros a 31 de diciembre de 2013 (fundamentalmente Recursos CREE del año 2013 sin comprometer presupuestalmente) y de convenios firmados con empresas particulares.

En el mes de octubre se adicionaron los nuevos recursos CREE asignados por el Gobierno Nacional para la vigencia fiscal de 2.014 en un monto de \$3.129 millones, recursos estos destinados a gastos de inversión.

Así mismo y ante el bajo número de estudiantes matriculados en el 2014 cuyo efecto se sintió en un bajo nivel de ejecución de ingresos, explicado aquello por la demora en la aprobación de los Registros Académicos, en el mes de julio la Institución tuvo que reducir el presupuesto de ingresos y gastos en un monto de \$467 millones con el fin de no generar un déficit presupuestal.

Con los anteriores movimientos presupuestales, encontramos que la apropiación total y definitiva de ingresos para la vigencia fiscal de 2014 sumo \$8.010 millones de los cuales se recaudaron efectivamente \$7.538 millones, equivalente al 94% de ejecución. Recursos como las transferencias de la Nación presentaron un porcentaje de recaudos del 100% y los recursos de capital del 95%.

Cuadro 13. Presupuesto de Gastos 2014 y su Ejecución

CONCEPTO	APROPIACION INICIAL	ADICIONES	REDUCCIONES	APROPIACION VIGENTE	EJECUCION	% EJECUCION
Gastos de funcionamiento	3.220.943.956		423.000.000	2.797.943.956	2.775.042.933	99,18
Gastos de Inversion 1/	132.700.547	5.123.286.522	43.876.464	5.212.110.605	2.677.473.395	51,37
TOTAL GASTOS	3.353.644.503	5.123.286.522	466.876.464	8.010.054.561	5.452.516.328	68,07

1/ LA APROPIACION INICIAL DE INVERSION SE FINANCIA CON RECURSOS PROPIOS

Fuente: Informe de Ingresos y Gastos del Área de Presupuesto

La apropiación inicial total de gastos guarda correspondencia con la apropiación inicial de ingresos, es decir, totalizo un valor de \$3.354 millones, básicamente destinados, en su mayor parte, a gastos de funcionamiento, \$3.221 millones, y \$133 millones a gastos de inversión, financiados con recursos propios estos últimos.

En el mes de enero de 2014 se adicionaron al presupuesto de gastos de inversión los Excedentes Financieros liquidados a 31 de diciembre de 2013 en un valor de \$1.356 millones y \$448 millones de Otros Recursos del Balance (recursos provenientes de Convenio Interinstitucionales, firmados en el 2013). Así mismo y tal como se comentó en la parte de ingresos, se redujeron gastos por \$467 millones, afectando de esta forma, el presupuesto de funcionamiento, esencialmente, diferentes rubros presupuestales de los Gastos Generales.

En el mes de octubre el Gobierno Nacional oficializa la asignación de \$3.129 millones de Recursos del CREE para gastos de inversión los cuales se adicionan en el mismo mes y sirven de base presupuestal para el inicio de la contratación de las obras civiles de diez aulas con sus correspondientes dotaciones y la adición del contrato del muro de encerramiento.

Con los anteriores movimientos presupuestales la apropiación definitiva del año ascendió a \$8.010 millones de los cuales \$5.212 millones se destinaron a gastos de inversión y los restantes \$2.798 millones a gastos de funcionamiento.

De estos valores apropiados, la ejecución de los recursos de inversión totalizo \$2.677 millones, equivalente al 51.4% de lo apropiado y los de funcionamiento \$2.775 millones, es decir, el 99.2%, para un global de ejecución de gastos del 68.1%.

Sin embargo, es necesario decir, que la baja ejecución de los gastos de inversión obedeció fundamentalmente a que los recursos del CREE fueron asignados por el Gobierno Nacional muy a finales del año por lo cual solo se logró aperturar el proceso licitatorio para la contratación de la construcción de las diez aulas y sus dotaciones y firmar el contrato en la última semana de diciembre, debiéndose liquidar los recursos no comprometidos presupuestalmente en el 2014 como Excedentes Financieros e incorporarlos en el 2015 soportando la figura de Vigencia Futura de dicho contrato de obra civil por lo cual a la fecha tales recursos del CREE se encuentran ejecutados en su totalidad.

Lo anterior explica la liquidación de Excedentes Financieros en el año 2014 por un monto de \$2.292 millones que se adicionaron al presupuesto de ingresos y gastos de la vigencia fiscal de 2015 para dar continuidad al Proyecto de construcción de las diez aulas, pues los recursos que se dejan de ejecutar en un año no se pierden sino que se adicionan para cumplir su fin en el siguiente año fiscal.